



Quickscan Flora en Fauna De Achterste Singel Weert

Projectgegevens

Rapportnummer : C222737.001.002/PHE
Datum rapportage : 29 maart 2023
Versienummer : 1

Quickscan Flora en Fauna

De Achterste Singel te Weert (Islamitische begraafplaats Weert)

Opdrachtgever : Al Firdaws Begraafplaats, de heer A. Henjaly
Sutjensstraat 6
6006 HW WEERT

Contactpersoon Archimil B.V. : de heer P.A.M. Heesakkers
Ecologisch medewerker : de heer J.G.A. Timmermans
Datum uitvoering veldwerk : 22 maart 2023
Opsteller rapportage : P.A.M. Heesakkers
Handtekening : 

Controle rapportage : de heer J.J. Jager (MSc.)
Handtekening : 

Rapportstatus : definitief

Archimil B.V.

Koningsplein 18
5721 GJ Asten
T (0493) 67 18 18
info@archimil.nl
www.archimil.nl

Dit rapport is opgesteld in opdracht, is vertrouwelijk en mag niet worden gedupliceerd of aan derden openbaar worden gemaakt zonder voorafgaande schriftelijke toestemming van de opdrachtgever. Alleen aan het volledige originele document kunnen rechten worden ontleend door de opdrachtgever. Derden (met uitzondering van bevoegde gezagen) kunnen geen rechten ontleen aan dit rapport. Archimil is niet aansprakelijk voor schade die direct dan wel indirect voortvloeit uit conclusies, aannames en/of aanbevelingen die vermeld staan in dit rapport. Archimil is niet aansprakelijk voor mogelijke beslissingen die de opdrachtgever naar aanleiding van dit rapport zelf neemt. Op de inhoud en totstandkoming van deze opdracht zijn de algemene voorwaarden van Archimil van toepassing, welke ter hand zijn gesteld aan de opdrachtgever en op verzoek kunnen worden toegestuurd.

Samenvatting

Al Firdaws Begraafplaats heeft, in verband met beoogde realisatie van een Islamitische begraafplaats, aan Archimil B.V. opdracht gegeven voor het uitvoeren van een quickscan met betrekking tot het voorkomen van beschermde flora en fauna ter plaatse van het perceel Y 177 aan De Achterste Singel te Weert.

De quickscan heeft tot doel vast te stellen of de geplande ingrepen van invloed zijn op beschermde soorten en beschermde gebieden. In de quickscan wordt de (mogelijke) aanwezigheid beschreven van de in paragraaf 3.1, 3.2 en 3.3 van de Wet natuurbescherming (Wnb) opgenomen soorten.

Op basis van de quickscan die is uitgevoerd ter plaatse van het perceel Y 177, aan de Achterste Singel te Weert, kan, wanneer de zorgplicht in acht wordt genomen, worden uitgesloten dat de voorgenomen beoogde functiewijziging een negatieve invloed heeft op beschermde soorten vanuit de Wet natuurbescherming.

Gezien de afstand en de aard van de ingreep worden geen negatieve effecten verwacht op de meest nabijgelegen natuurgebieden (LNN en Natura 2000). De ruimtelijke ontwikkeling leidt, door de toename van verkeersbewegingen, mogelijk tot een toename van de stikstofdepositie op de naburige Natura 2000 gebieden. Om dit te bevestigen zou een Aerius-berekening kunnen worden uitgevoerd.

Gezien er op de onderzoekslocatie vrijgestelde en/of algemene soorten (oa. haas en algemene muizensoorten) voor kunnen komen dient men zich aan de zorgplicht te houden. Geadviseerd wordt om een ecologisch werkprotocol aan te houden. Door bijvoorbeeld één werkrichting vast te leggen kunnen dieren wegvlugten van de werkzaamheden. De vluchtrichting moet wel naar een realistisch vluchtgebied leiden.

Inhoud

1	Inleiding	1
1.1	Aanleiding.....	1
1.2	Doelstelling.....	1
1.3	Werkwijze.....	1
2	Wettelijk kader	3
2.1	Wet natuurbescherming	3
2.2	Gebiedsbescherming.....	4
2.3	Wet houtopstanden	5
2.4	Zorgplicht.....	6
2.5	Rijksdienst voor Ondernemend Nederland.....	6
3	Plangebied	7
3.1	Plangebied huidig	7
3.2	Geplande ingrepen	8
3.3	Nabij gelegen Natura2000 gebieden.....	8
3.4	Natuurbeleid & Natuur Netwerk Nederland.....	9
4	Quickscan	10
4.1	Algemeen.....	10
4.2	Resultaten quickscan.....	10
5	Toetsing van de bevindingen	16
6	Conclusies en aanbevelingen	17
Bijlage 1	Kaartmateriaal	
Bijlage 2	Foto's	
Bijlage 3	Gegevens Natuurloket	
Bijlage 4	Checklist onderzoek vleermuizen	
Bijlage 5	Literatuurlijst	

1 Inleiding

1.1 Aanleiding

Al Firdaws Begraafplaats heeft, in verband met beoogde realisatie van een Islamitische begraafplaats, aan Archimil B.V. opdracht gegeven voor het uitvoeren van een quickscan met betrekking tot het voorkomen van beschermde flora en fauna ter plaatse van het perceel Y 177 aan De Achterste Singel te Weert. De contactpersonen namens de opdrachtgever waren de heren A. Henjaly en G. Pouls (Aelmans Milieu en Ruimtelijke Ordening). De werkzaamheden bij Archimil B.V. zijn gecoördineerd door de heer P. Heesakkers.

1.2 Doelstelling

De quickscan heeft tot doel vast te stellen of de geplande ingrepen van invloed zijn op beschermde soorten en beschermde gebieden. In de quickscan wordt de (mogelijke) aanwezigheid beschreven van de in paragraaf 3.1, 3.2 en 3.3 van de Wet natuurbescherming (Wnb) opgenomen soorten. Ook wordt er vastgesteld of bij de beoogde werkzaamheden rekening gehouden dient te worden met soorten en gebieden om een overtreding van de Wet natuurbescherming te voorkomen. Om een overtreding met de Wet natuurbescherming te voorkomen kunnen maatregelen en/of soortgericht onderzoek geadviseerd worden.

1.3 Werkwijze

De quickscan wordt uitgevoerd middels het verrichten van een bureauonderzoek en een veldbezoek. Op deze wijze is inzicht verkregen in de aanwezigheid op of nabij de onderzoekslocatie van de te verwachten beschermde soorten en geschikt habitat voor deze soorten. De quickscan is een toets van de ecologische potenties van de onderzoekslocatie en betreft geen volwaardig soort(en) specifiek onderzoek. Er zijn voor de quickscan geen ecologische inventarisaties uitgevoerd naar specifieke soorten en soortgroepen. Een ecologische inventarisatie beslaat vaak meerdere veldbezoeken gedurende de voor de soortgroep meest gunstige periode van het jaar.

Tijdens het bureauonderzoek wordt aan de hand van verspreidingsatlassen, andere standaardwerken en op basis van “expert judgement” nagegaan welke beschermde planten- en diersoorten voor kunnen komen op de onderzoekslocatie. Ook zijn provinciale gebiedsbescherming en Natura 2000 gegevens geraadpleegd. Actuele verspreidingsgegevens van flora en fauna uit de Nationale Databank Flora en Fauna (NDFF) zijn opgevraagd. De beoordeling van de verspreidingsgegevens wordt beperkt tot de soorten die binnen een straal van 5 kilometer van de onderzoekslocatie geregistreerd zijn.

Tijdens het veldbezoek is de gehele onderzoekslocatie en de directe omgeving beoordeeld (situatie afhankelijk). Gedurende het veldbezoek is gelet op de mogelijke aanwezigheid van beschermde en bedreigde soorten op basis van de aanwezige habitat. Naast de aanwezige habitat zijn directe en indirecte indicaties betreffende het voorkomen van beschermde soorten opgenomen. Dit geldt voor het aantreffen van een exemplaar, holen, uitwerpselen, vraat-, loop- en veegsporen, prooiresten en andere sporen. Deze waarnemingen zijn meegenomen in de beoordeling.

2 Wettelijk kader

2.1 Wet natuurbescherming

De Wet natuurbescherming (Wnb) is gericht op het beschermen en ontwikkelen van de natuur en het behouden en herstellen van de biologische diversiteit. De Wnb deelt soorten in drie beschermingsregimes in:

1. Beschermingsregime soorten Vogelrichtlijn. Dit zijn alle van nature in Nederland in het wild levende vogels (§3.1 van de wet).
2. Beschermingsregime soorten Habitatrichtlijn. Dit zijn soorten die genoemd zijn in Bijlage IV van de Habitatrichtlijn, Bijlage I en II van het Verdrag van Bern en Bijlage II van het Verdrag van Bonn. In de bijlagen van de Verdragen van Bern en Bonn worden ook vogels genoemd (§3.2 van de wet).
3. Beschermingsregime andere soorten. Dit zijn soorten die genoemd zijn in de bijlage van de Wet natuurbescherming. Het gaat hier om de bescherming van zoogdieren, amfibieën, reptielen, vissen, dagvlinders, libellen, kevers (onderdeel A van de bijlage), hun vaste voortplantings-plaatsen of rustplaatsen en vaatplanten (onderdeel B van de bijlage) voorkomend in Nederland (§3.3 van de wet).

Onder de Wet natuurbescherming geldt een zorgplicht voor alle in het wild levende dieren en planten. Volgens de zorgplicht dienen er, in redelijkheid, zo veel mogelijk maatregelen genomen te worden om onnodige schade aan dieren en planten te voorkomen.

De Wet natuurbescherming maakt invulling van de wet door provincies mogelijk, hiertoe kunnen provincies een eigen invulling geven aan de bescherming van soorten. Dit is voor de provincie Limburg geregeld in het Natuurbeheerplan Limburg 2022, geconsolideerd op 24 augustus 2021.

In de bijlagen van deze verordening zijn soorten opgenomen welke bij ruimtelijke ontwikkeling binnen de provincie zijn vrijgesteld voor de aanvraag van een ontheffing. In onderstaande tabel zijn de vrijgestelde soorten vermeld.

Tabel 1.

Provinciaal vrijgestelde soorten bij ruimtelijke ontwikkelingen en bestendig beheer.

Soortgroep	Soort	Periode	Soortgroep	Soort	Periode
Amfibieën	Bastaardkikker (middelste groene kikker)	Gehele jaar	Zoogdieren	Aardmuis	Gehele jaar
	Bruine kikker			Bosmuis	
	Gewone pad			Bunzing	
	Kleine watersalamander			Dwergmuis	
	Meerkikker			Dwergspitsmuis	
	Reptielen			Hazelworm	
	Levendbarende hagedis	15 augustus t/m 15 oktober	Egel	Gehele jaar	
Zoogdieren	Haas	Gehele jaar	Zoogdieren	Steenmarter	15 augustus t/m februari
	Hermelijn			Tweekleurige bosspitsmuis	Gehele jaar
	Huisspitsmuis				
	Konijn				
	Molmuis				
	Ondergrondse woelmuis				
	Ree				
	Rosse woelmuis				
			Veldmuis		
			Vos		
			Wezel		
			Woelrat		

2.2 Gebiedsbescherming

Natura 2000 is een Europees netwerk van beschermde natuurgebieden. Onder Natura 2000-gebieden vallen de gebieden die op grond van de Vogelrichtlijn en Habitatrichtlijn zijn aangewezen/ aangemeld als essentieel leefgebied voor bepaalde soorten. De Europese Unie heeft deze twee richtlijnen vastgesteld die moeten zorg dragen voor de bescherming van de belangrijkste Europese natuurwaarden: de Vogelrichtlijn uit 1979 en de Habitatrichtlijn uit 1992. Hoewel het om twee afzonderlijke richtlijnen gaat, worden ze vanwege hun overeenkomsten vaak in één adem genoemd. Men spreekt dan over de 'Vogel- en Habitatrichtlijn'. De Europese Unie heeft alle Vogel- en Habitatrichtlijngebieden ondergebracht in een samenhangend netwerk 'Natura 2000'. Bij de bescherming van Natura 2000-gebieden staan de habitattypen, habitatrichtlijnsoorten en kwalificerende vogelsoorten waarvoor instandhoudingsdoelstellingen gelden centraal.

De wet biedt verschillende instrumenten om deze instandhoudingsdoelstellingen te realiseren:

- Het treffen van instandhoudingsmaatregelen.
- Het treffen van passende maatregelen om te voorkomen dat de kwaliteit van habitats verslechterd en/of soorten verstoord worden.
- Beoordelingsplicht voor plannen, projecten en andere handelingen die kunnen leiden tot (significante) verslechtering of significante verstoring van Natura 2000-gebieden. Voor projecten en andere handelingen geldt daartoe een vergunningplicht.

Het is verboden zonder vergunning een project uit te voeren dat, gelet op de instandhoudingsdoelstellingen van een Natura 2000-gebied, de kwaliteit van de natuurlijke habitats of habitats van soorten in dat gebied kan verslechteren of een significant verstoring effect kan hebben op de soorten waarvoor dat gebied is aangewezen (art 2.7 lid 2 Wnb). Wanneer het een project betreft dat niet direct verband houdt met, of nodig is voor het beheer van een gebied, en dat afzonderlijk of in cumulatie significante gevolgen kan hebben voor een Natura 2000-gebied, wordt de vergunning niet verleend totdat uit een passende beoordeling is gebleken dat de natuurlijke kenmerken van het gebied niet worden aangetast (art 2.7 lid 3 onder a en art 2.8 lid 1 Wnb). Een uitzondering is een project dat een herhaling of voortzetting is van een ander project, of deel uitmaakt van een ander plan, waarvoor al een passende beoordeling is gemaakt en een nieuwe passende beoordeling geen nieuwe gegevens of inzichten op kan leveren (art 2.8 lid 2 Wnb).

De vergunning voor een project wordt alleen verleend wanneer zeker is dat de natuurlijke kenmerken van het gebied niet zullen worden aangetast en de instandhoudingsdoelstellingen niet in gevaar worden gebracht, dit geldt ook voor externe werking. Hiervan mag alleen worden afgeweken wanneer alternatieve oplossingen voor het project ontbreken en wanneer sprake is van dwingende redenen van groot openbaar belang. Bovendien moet voorafgaande aan het toestaan van een afwijking zeker zijn dat alle schade gecompenseerd wordt (de ADC-toets) (art 2.8 lid 4).

Onderdeel van de instandhoudingsmaatregelen is het natuurnetwerk Nederland (NNN). Het NNN is een landelijk samenhangend ecologisch netwerk van gebieden aangewezen door de gedeputeerde staten in hun eigen provincies. De gedeputeerde staten dragen de zorg voor de totstandkoming en instandhouding van dit netwerk. Het NNN is ten gunste van de instandhoudingsdoelstellingen en het herstel van biotopen en leefgebieden voor alle in de Wet natuurbescherming genoemde soorten die in Nederland in het wild voorkomen, de in Nederland voorkomende typen natuurlijke habitats, (bijlage I Habitatrichtlijn), en de uitroeiing bedreigde of speciaal gevaar lopende dier- en plantsoorten (artikel 1,5 lid 4 Wnb). Tevens kunnen gedeputeerde staten gebieden aanwijzen die buiten het natuurnetwerk Nederland liggen maar wel van een provinciaal belang zijn vanwege hun natuurwaarde. Deze gebieden worden aangeduid als bijzondere provinciale natuurgebieden.

2.3 Wet houtopstanden

Conform hoofdstuk 4 van de Wnb is een kapmelding verplicht bij de kap van ten minste 10 are of meer dan 20 bomen buiten de door de gemeenteraad vastgestelde grenzen van de bebouwde kom. Indien dit het geval is wordt de kapmelding ingediend bij de provincie.

Artikel 4.2 van de Wet natuurbescherming verplicht een 1-op-1 compensatie, beter bekend als de herplantplicht, binnen 3 jaar na het vellen of tenietgaan van de houtopstand op dezelfde grond. Kap van bos en bomen in beschermde natuurgebieden als onderdeel van het NNN dienen mogelijk extra gecompenseerd te worden conform provinciale beleidsregels.

Dunningswerkzaamheden in het kader van natuurbeheer of boskap ten behoeve van realisatie instandhoudingsdoelstellingen voor een Natura 2000-gebied zijn in beginsel vrijgesteld van herplantplicht, maar dienen wel gemeld te worden.

De wet houtopstanden heeft geen betrekking op:

- fruitbomen in boomgaarden en bijbehorende windschermen,
- lijnvormige beplantingen van wilgen of populieren bij wegen, waterwegen of landbouwgronden,
- naaldbomen productie voor “Kerstbomen” die niet ouder zijn dan twintig jaar.
- houtopstanden op erven en tuinen
- boomkwekerijen
- houtproductie van populier, wilg es of els aangeplant na 2013 en welke eens per 10 jaar geoogst wordt.

De desbetreffende kapwerkzaamheden hoeven daarom niet gemeld worden in het kader van de Wnb. Overigens is het mogelijk dat de provincie een kapverbod instelt, bijvoorbeeld ten behoeve van bescherming van natuur- en landschapswaarden, voor de duur van telkens maximaal 5 jaar per besluit.

2.4 Zorgplicht

Onder artikel 1.11 van de Wet natuurbescherming geldt er een zorgplicht voor alle in het wild levende dieren en planten en ook gebieden. Volgens de zorgplicht dienen er, in redelijkheid, zo veel mogelijk maatregelen genomen te worden om onnodig doden, verwonden of schade aan dieren, planten en gebieden te voorkomen. Dit geldt in praktijk voornamelijk voor de minder streng beschermde soorten, waarbij onnodig doden, verwonden of beschadigen vermeden dient te worden.

2.5 Rijksdienst voor Ondernemend Nederland

Ecologisch onderzoek valt niet onder een erkenningsregeling, er worden echter wel randvoorwaarden gesteld aan de competenties van de personen die het veldwerk uitvoeren.

De ecologische deskundige heeft voldoende kennis en ervaring om ecologisch onderzoek te kunnen doen. Hij of zij:

- (her)kent de functionaliteit van leefgebieden van beschermde soorten;
- heeft kennis van de algemeen erkende onderzoeksmethoden;
- kan ecologische werkprotocollen uitwerken;
- kan specifieke maatregelen begeleiden.

De heer J.G.A. Timmermans voldoet aan de bovengenoemde randvoorwaarden.

3 Plangebied

3.1 Plangebied huidig

De onderzoekslocatie staat kadastraal bekend als gemeente Weert, sectie Y, perceel 177 en is gelegen aan de Achterste Singel te Weert. Ten tijde van het locatiebezoek, op 22 maart 2023, is geconstateerd dat op de onderzoekslocatie sprake is van soortenarm en voedselrijk grasland van Engels raai gras (figuur 1).

De onderzoekslocatie is gelegen ten noorden van industrieterrein de Kempen en ten noordwesten van de dorpskern van Weert. De directe omgeving van de locatie bestaat uit:

- Noordzijde: Geuzendijk. Noordelijk van het terrein is sprake van akkers.
- Oostzijde: De Achterste Singel, met oostelijk daarvan de spoorlijn Weert-Eindhoven.
- Zuidzijde: Perceel Y 111 is in gebruik als sier- en moestuin. Op het westelijke deel staan enkele schuurtjes. Zuidelijk van het terrein is sprake van een akker en een bosschage van veelal dode fijnsparren.
- Westzijde: smalle watergang (Oude Graaf), boerenerf en akkers

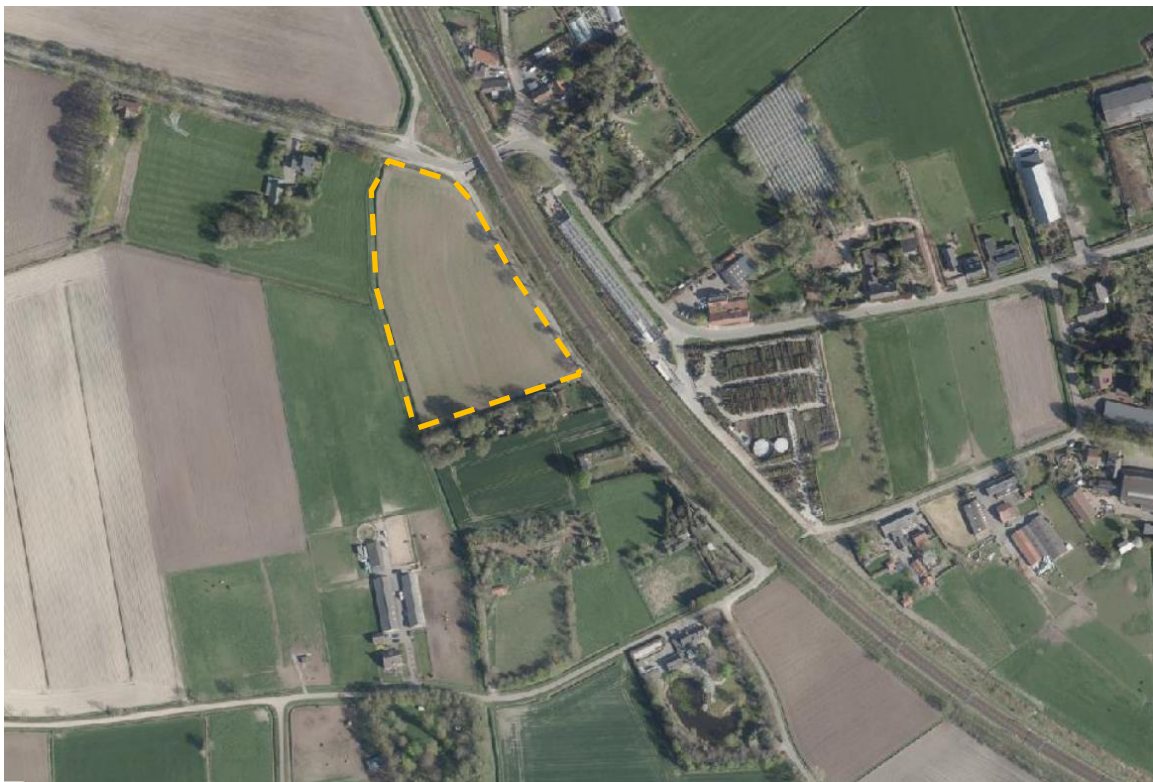

Figuur 1: luchtfoto plangebied

3.2 Geplande ingrepen

Beoogd is om op de onderzoekslocatie een Islamitische begraafplaats op te richten. Aan de oostzijde wordt een kleinschalige parkeergelegenheid gerealiseerd. Nabij de parkeerplaats komt een klein gebouw met een sanitaire voorziening en een kleine berging. Vanaf de parkeerplaats zal het terrein gevuld worden met graven.

Tussen de graven is een natuurlijke invulling beoogd met een aanplant van (inheemse) bomen, struiken en heide. Hierdoor wordt het natuurlijke karakter van het landschap versterkt. Beoogd is om alleen de smalle hoofdpaden te voorzien van een (half-)verharding en ter plaatse van de begraafplaats geen verlichting toe te passen.

3.3 Nabij gelegen Natura2000 gebieden

Circa 1,2-1,5 kilometer ten westen van de onderzoekslocatie is het gebied Weerter- en Budelerbergen & Ringselven gelegen dat is aangewezen als Natura 2000 gebied (figuur 2). Aangezien sprake is van een kleinschalige herontwikkeling worden geen nadelige effecten op het natuurgebied verwacht. Gezien het beoogde gebruik van de locatie als begraafplaats zal er vermoedelijk een toename zijn het aantal vervoersbewegingen, wat mogelijk leidt tot een toename van de stikstofdepositie in het Natura2000 gebied. Om dit te bevestigen zou een Aerius-berekening kunnen worden uitgevoerd.



Figuur 2: nabij gelegen Natura2000 gebied.

3.4 Natuurbeleid & Natuur Netwerk Nederland

De locatie valt niet binnen de natuurbeheergebieden van de Provincie Limburg of binnen het Limburgse deel van het Nationale Natuurnetwerk (figuur 3). Circa 1,2-1,5 kilometer ten westen van de onderzoekslocatie zijn gebieden gelegen welke onderdeel uitmaken van het Limburgs Natuur Netwerk (LNN). Deze gebieden vallen binnen de contour van het Natura 2000 gebied en zijn onder andere aangewezen als: droog bos met productie (N16.03), zandverstuiving (N07.02) en dennen-, eiken- en beukenbos (N15.02). Gezien de afstand en de aard van de ingreep worden als gevolg van de ingreep geen negatieve effecten verwacht op de meest nabijgelegen natuurgebieden.

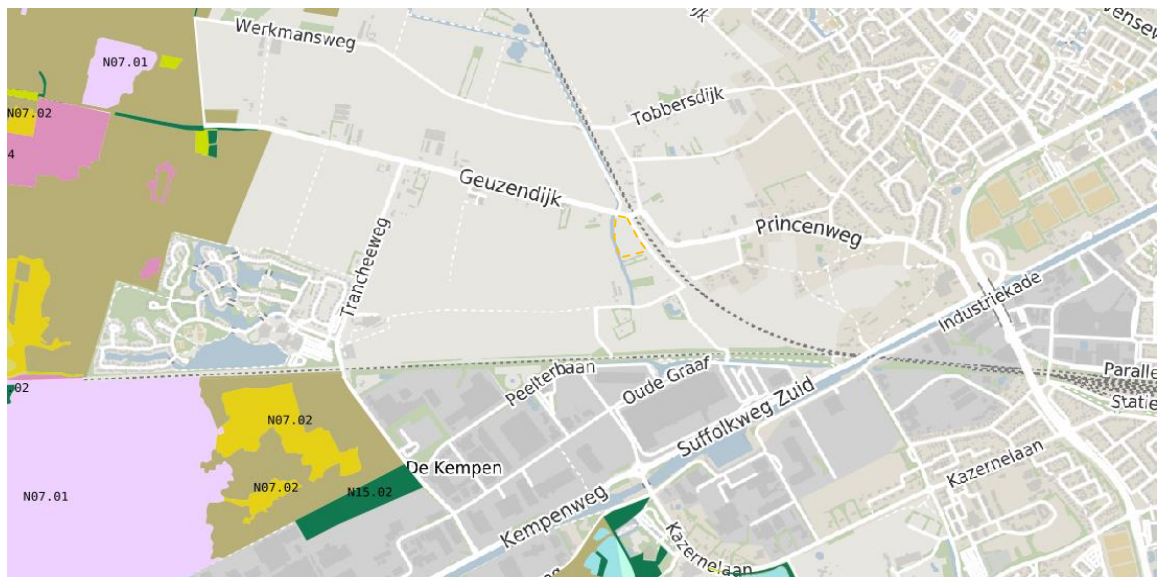

Figuur 3: nabij gelegen beheertypen & Limburgse deel van het Nationale Natuurnetwerk (LNN).

4 Quicksan

4.1 Algemeen

Het veldbezoek is op 22 maart 2023 tussen 16.10 en 17.30 uur uitgevoerd. Het locatiebezoek is uitgevoerd door de heer J. Timmermans. De weersomstandigheden zijn opgenomen in tabel 2. In bijlage 2 zijn foto's van het locatiebezoek opgenomen.

Tabel 2.

<i>Bewolking</i>	<i>Neerslag</i>	<i>Wind</i>	<i>Temperatuur</i>	<i>Opmerkingen</i>
halfzware bewolking	motregen	ZW 4 BFT	13 °C	-

4.2 Resultaten quickscan

In de volgende paragrafen wordt beschreven welke soorten binnen de onderzoekslocatie zijn waargenomen of waarvan sporen zijn aangetroffen. Ook wordt op basis van het aanwezige biotoop en de inventarisatiegegevens uit de regio beschreven welke soorten binnen de onderzoekslocatie potentieel voorkomen. Voor de (potentieel) aanwezige soorten wordt waar mogelijk beschreven of de onderzoekslocatie rust- en verblijfplaatsen, foerageergebied en migratieroutes biedt. Ook worden de effecten van de voorgenomen ingrepen op de (potentieel) aanwezige soorten beschreven. De inventarisatiegegevens vanuit de omgeving zijn opgevraagd via quickscanhulp.nl (bijlage 3), dat door de NDFF is opgesteld en door, indien aanwezig, provinciale databanken.

4.2.1 Amfibieën

Uit de gegevens van de NDFF blijkt dat op en in de omgeving van de onderzoekslocatie de alpenwatersalamander, bastaardkikker, bruine kikker, gewone pad, heikikker, kamsalamander, kleine watersalamander en knoflookpad zijn waargenomen.

De *kamsalamander* is voor zijn voortplanting gebonden aan solitaire en visvrije wateren. De *alpenwater-* en *kleine watersalamander* zijn gebonden aan visvrije tot lage visdichtheden in (solitaire) wateren. Door het ontbreken van geschikt voorplantingswater op de locatie of zijn directe omgeving is het voorkomen van deze soorten binnen het plangebied uit te sluiten.

De *heikikker* is een cultuurvliesende soort die een zeer duidelijke voorkeur heeft voor de vennen in half-natuurlijke graslanden en heide- en vennengebieden. De voortplanting vindt plaats in ondiepe stilstaande wateren met oevervegetatie. Door het ontbreken van geschikt voorplantingswater met oevervegetatie op de locatie of zijn directe omgeving is het voorkomen van de heikikker binnen het plangebied uit te sluiten.

De *knoflookpad* heeft een voorkeur voor agrarisch gebied, ruderaal terrein (zoals volkstuinten), rivierduintjes en halfnatuurlijke graslanden. Een absolute voorwaarde voor deze (grotendeels ondergronds levende) soort is de aanwezigheid van open zandplekken omringd door vegetatie. Het humusarme zand moet een zodanige grove structuur hebben, dat het goed vergraafbaar is. Ook extensief bewerkte akkers (bijv. asperge en aardappelen) voldoen hieraan. Knoflookpadden zijn 's nachts actief. Overdag graven ze zich in. Door het ontbreken van geschikt voorplantingswater en makkelijk vergraafbaar humusarm zand is het voorkomen van de knoflookpad binnen het plangebied uit te sluiten.

Het voorkomen van de bastaardkikker, bruine kikker en gewone pad is in de westelijk aangrenzende Oude Graaf en het aangrenzend groen niet volledig uit te sluiten. Door het ontbreken van struiken is het plangebied niet geschikt als landhabitat. Deze soorten zijn eveneens opgenomen in de bijlage van de Omgevingsverordening Limburg 2014 van de provincie Limburg, waardoor binnen de provincie Limburg bij ruimtelijke ontwikkelingen of bestendig beheer een vrijstelling geldt voor de aanvraag van een ontheffing voor de genoemde soorten. Wel geldt de zorgplicht voor deze soorten.

4.2.2 Dag-, nachtvlinders

Uit de gegevens van de NDFF blijkt dat op en in de omgeving van de onderzoekslocatie de grote vos, grote weerschijnvlinder, kleine ijsvogelvlinder, spiegeldikkopje en teunisbloempijlstaart zijn waargenomen.

De *grote vos* is voor de afzet van eieren sterk afhankelijk van iepen (>90%), wilgen ($\pm 5\%$) en fruitbomen (pruim en zoete kers). De overwintering vindt plaats in grotten, holle bomen en houten schuurtjes. Binnen het plangebied en zijn directe omgeving zijn geen iepen of geschikte fruitbomen aangetroffen.

De *grote weerschijnvlinder* komt voor in vochtige oudere loofbossen met open plekken erin. Vaak zijn het structuurrijke bossen uit verschillende boomsoorten in beekdalen en paden met brede bermen. De mannetjes en vrouwtjes ontmoeten elkaar bij opvallende, uit het kronendak of de bosrand stekende oude bomen als eiken. Als waardplanten dienen verschillende wilgensoorten (*Salix*). De vlinders zitten graag bij poelen op de weg en op de mest van andere dieren.

De *kleine ijsvogelvlinder* is afhankelijk van wilde kamperfoelie, soms ook rode of gecultiveerde kamperfoelie, als waardplant en leeft aan de randen van open plekken van gevarieerde, vochtige gemengde bossen.

Het *spiegeldikkopje* leeft in vochtige tot natte grazige ruigten bij beekbegeleidende broekbossen of hakhoutbosjes en (gedegenereerde) hoogveengebieden. Het waterpeil is wisselend, maar staat 's winters op of boven het maaiveld. Spiegeldikkopjes leven vooral bij ruigere vegetaties waarin zowel de waardplant (hennegras, pijpenstrootje) als de nectarplanten groeien. Geschikte ruigten zijn vooral te vinden langs bosranden, bredere bospaden of in de luwte van struweel.

De *teunisbloempijlstaart* is afhankelijk van de teunisbloem, het wilgenroosje, de basterdwederik en de kattenstaart als waardplant, welke veelal groeien op matig vochtige en neutrale tot kalkrijke grond. De soort leeft in open landschappen en open plekken van (vochtige)loofbossen en aan bosranden.

Gelet op het gebruik van de locatie en door het ontbreken van geschikt habitat en/of geschikt habitat voor waardplanten vormt de onderzoekslocatie geen geschikt habitat voor bovengenoemde en andere beschermde vlindersoorten.

4.2.3 Kevers

Uit de gegevens van de NDFF blijkt dat op en in de omgeving van de onderzoekslocatie de vermiljoenkever is waargenomen.

De *vermiljoenkever* komt voor in vochtige bossen, houtwallen en lanen met (loof)bomen en dikke takken die recent zijn doodgegaan. De kever leeft het grootste deel van zijn leven achter schors. Populier is in Nederland de absolute favoriete boom voor de soort en dat komt met name omdat in populierenbossen zeer frequent vers dood hout beschikbaar komt. Door het ontbreken van geschikt habitat is het voorkomen van deze kever binnen het plangebied is uit te sluiten.

Door het ontbreken van oude of holle bomen met veel dood hout of de aanwezigheid van heldere, schone wateren met waterplanten is het voorkomen van andere beschermde kevers (waaronder de gestreepte waterroofkever, het vliegend hert en de juchtleerkever) binnen het plangebied uit te sluiten.

4.2.4 Libellen

Uit de gegevens van de NDFF blijkt dat op en in de omgeving van de onderzoekslocatie de bosbeekjuffer, gevlekte glanslibel en gevlekte witsnuitlibel zijn waargenomen.

Door het ontbreken van (helder) stromend open water op of in de nabijheid van de locatie (de Oude Graaf is door de beperkte breedte en de sterk begroeide oevers ongeschikt is) is het voorkomen van beschermde libellen binnen het plangebied uit te sluiten.

4.2.5 Reptielen

Uit de gegevens van de NDFF blijkt dat op en in de omgeving van de onderzoekslocatie de hazelworm, levendbarende hagedis, muurhagedis en zandhagedis zijn waargenomen.

De *hazelworm* verblijft het grootste gedeelte van de dag onder vegetatie, dood hout of in hopen in de grond nabij een humuslaag. Bij voorkeur in enigszins vochtige met dicht bedekte vegetatie in open bossen, bosranden, heidegebieden, houtwallen of spoor- en wegbermen. Gelet op het gebruik van de locatie kan het voorkomen van de hazelworm ter plaatse van de planlocatie worden uitgesloten.

De *levendbarende hagedis* is een soort welke is gebonden aan heide- en hoogveenlandschap of ruige landschappen als bermen, (spoor)wegen en duinen. De levendbarende hagedis is een vochtminnende soort die in de genoemde landschapstypen veel wordt aangetroffen op oevers en vochtige terreindelen. Door het ontbreken van dergelijk habitat is het plangebied ongeschikt voor de levendbarende hagedis.

De *muurhagedis* is een warmteminnende soort die voorkomt op warme, stenige plekken, zoals rotswanden. Met de bouw van stadsmuren kreeg de soort ook de gelegenheid om zich op muren te vestigen, zoals in Maastricht, en nog recenter kwamen daar spoortrajecten bij. De wilde muurhagedis komt in ons land uitsluitend in Maastricht voor. Elders betreft het veelal enkele uitgezette exemplaren vanuit midden- en Zuid-Europa. Bekend is dat één van de uitgezette populaties zich circa 150 meter zuidelijk van de planlocatie langs het spoortracé bevindt. Door het ontbreken van geschikt stenig habitat is het voorkomen van deze soort binnen het plangebied uit te sluiten.

De *zandhagedis* is sterk gebonden aan duin- en heidegebieden. In het binnenland en in de kalkarme duinen wordt hij vooral aangetroffen in droge struikheideterreinen. In de kalkrijke duinen komen de meeste zandhagedissen voor in het open struweelduin. Door het ontbreken van geschikt habitat is het voorkomen van deze soort binnen het plangebied uit te sluiten.

4.2.6 Vaatplanten

Uit de gegevens van de NDFF blijkt dat op en in de omgeving van de onderzoekslocatie de drijvende waterweegbree, katuizer anjer en stijve wolfsmelk zijn waargenomen.

De *drijvende waterweegbree* is opgenomen in bijlage A van de Wet natuurbescherming en in bijlage II en IV van de Habitatrichtlijn. De soort komt voor in stilstaand tot zwak stromend water met een niet tot zwak humeuze bodem en is gebonden aan helder, voedselarm, zwakzuur water. Aangezien open water binnen het plangebied ontbreekt en de westelijk aangrenzende watergang een voedselrijke en mogelijk periodiek droogvallende watergang betreft is het voorkomen van deze soort binnen het plangebied of op aangrenzend terrein uit te sluiten.

De *katuizer anjer* staat op zonnige, warme en droge, matig voedselarme en uitgesproken stikstofarme, basenrijke en vaak kalkhoudende grond (al dan niet lemig zand en mergel) en ook op stenige plaatsen. Ze groeit in schrale- en kalkgraslanden, in bosschages langs bermen en dijken en op leisteenhellingen en zandsteenrotsen. Katuizer anjer is waarschijnlijk zeer sterk achteruit gegaan door bemesting. Ter plaatse van de planlocatie is sprake van voedselrijk habitat, derhalve is de soort binnen het plangebied uit te sluiten.

De *Stijve wolfsmelk* staat op open, zonnige tot licht beschaduwde, vochtige, stikstofrijke, matig voedselrijke, weinig of niet bemeste klei-, en mergelbodems, vaak op stenige plaatsen. Ze groeit in akkers, langs boszomen, op kapvlakten, op slootkanten en dijken, bij heggen en in bermen. Door het ontbreken van open plaatsen op een klei- of mergelbodem is de soort binnen het plangebied uit te sluiten.

Gelet op de monotone en de voedselrijke situatie is het voorkomen van andere beschermde vaatplanten binnen het plangebied eveneens uit te sluiten.

Op of direct nabij de onderzoekslocatie zijn geen monumentale bomen bekend.

4.2.7 Vissen

Uit de gegevens van de NDFF blijkt dat op en in de omgeving van de onderzoekslocatie geen beschermde vissen zijn waargenomen.

Door het ontbreken van geschikt jaarrond waterhoudend oppervlaktewater is het voorkomen van beschermde vissoorten binnen het plangebied uit te sluiten. De westelijk aan het plangebied grenzende Oude Graaf is evenmin geschikt als habitat voor beschermde vissoorten.

4.2.8 Vleermuizen

Uit de gegevens van de NDFF blijkt dat op en in de omgeving van de onderzoekslocatie de gewone dwergvleermuis, gewone grootoorvleermuis en laatvlieger zijn waargenomen.

De gewone dwergvleermuis en laatvlieger zijn gebouwbewonende vleermuizen. De gewone grootoorvleermuis kan zowel in bomen als in gebouwen voorkomen.

Door het ontbreken van bebouwing en bomen met geschikte holtes is het voorkomen van verblijfplaatsen binnen het plangebied uit te sluiten. Op het zuidelijk aangrenzend terrein zijn op enkele meters van de perceelsgrens enkele bomen aanwezig, waarin geen mogelijke verblijfplaatsen voor vleermuizen zijn waargenomen.

Gelet op de monotone begroeiing zal het terrein evenmin gebruikt worden als foerageerhabitat. Wel kan de westelijk gelegen Oude Graaf gebruikt worden als drinkplaats en kan de zuidelijk van de locatie gelegen bomenstructuur en de Oude Graaf zelf gebruikt worden als lijnelement.

De beoogde herontwikkeling zorgt voor meer diversiteit en zal niet zorgen voor lichtvervuiling, derhalve zal deze een positief effect hebben op foeragerende vleermuizen.

4.2.9 Vogels

Uit de gegevens van de NDFF blijkt dat op en in de omgeving van de onderzoekslocatie de boomvalk, buizerd, gierzwaluw, grote gele kwikstaart, havik, kerkuil, oehoe, ooievaar, ransuil, roek, slechtvalk, sperwer, steenuil, torenvalk, zwarte wouw en diverse 'algemene' vogelsoorten (zogenaamde categorie 5 soorten) zijn waargenomen.

Van de genoemde soorten zijn de gierzwaluw, de huismus, de kerkuil en steenuil voor hun nest gebonden aan gebouwen. Door het ontbreken van bebouwing zijn verblijfplaatsen van deze soorten uit te sluiten.

De boomvalk, buizerd, havik, ransuil, roek, sperwer en zwarte wouw zijn gebonden aan nesten (horsten) in bomen. In de aanwezige bomen op het zuidelijk aangrenzend terrein zijn geen horsten waargenomen. Op de planlocatie zelf ontbreken bomen en daarmee verblijfplaatsen.

De overige soorten zijn voor een nestplaats gebonden aan holtes in bomen en gebouwen. Door het ontbreken van dergelijke verblijfplaatsen is het voorkomen van deze soorten eveneens uit te sluiten.

In de gegevens van de NDFF zijn eveneens diverse categorie 5 soorten opgenomen (oa. blauwe reiger, boomklever, ekster, mezen, spechten en spreeuw). Dit zijn algemene soorten die vaak terugkeren naar de plaats waar zij het jaar daarvoor hebben gebroed of de directe omgeving daarvan, maar die wel over voldoende flexibiliteit beschikken om, als de broedplaats verloren is gegaan, zich elders te vestigen. Voor deze soorten is het aanvragen van een ontheffing niet noodzakelijk indien vergelijkbaar habitat beschikbaar is.

Door het ontbreken van bomen en struiken zijn nesten van algemene vogelsoorten als mezen, merels, ekster en dergelijke eveneens uit te sluiten. Ook is in de omgeving voldoende vergelijkbaar habitat aanwezig.

4.2.10 Weekdieren

Uit de gegevens van de NDFF blijkt dat op en in de omgeving van de onderzoekslocatie geen beschermde weekdieren zijn waargenomen.

Door het ontbreken van heldere, schone wateren met waterplanten is het voorkomen van beschermde weekdieren binnen het plangebied uit te sluiten.

4.2.11 Overig zoogdieren

Uit de gegevens van de NDFF blijkt dat op en in de omgeving van de onderzoekslocatie de bever, boommarter, bosmuis, bunzing, dwergmuis, edelhert, eekhoorn, egel, haas, huisspitsmuis, konijn, ree, rosse woelmuis, steenmarter, veldmuis, vos, wezel, wild zwijn en wolf zijn waargenomen. Voor diverse van deze soorten geldt binnen de provincie Limburg een vrijstelling bij ruimtelijke ontwikkelingen. Deze soorten zijn weergegeven in tabel 1 (paragraaf 2.1). Enkele van deze soorten zijn of kunnen binnen het plangebied worden aangetroffen.

Doordat sprake is van een monotone begroeiing van Engels raaigras, de kleinschaligheid en door het ontbreken van zaden en kruiden is er geen sprake van essentieel leefgebied voor kleine zoogdieren (oa. muizen en konijn), het edelhert, ree, vos, wildzijn en de wolf. Door het ontbreken van struiken en hagen is het plangebied evenmin geschikt voor kleine marterachtigen en de egel. Ook voor de bever is het plangebied, door het ontbreken van geschikt open water en broekbos ongeschikt. Binnen het plangebied zijn geen verblijfplaatsen (legers) van de haas waargenomen. Deze kunnen echter niet volledig worden uitgesloten.

Van de door de NDFF geregistreerde soorten zijn de aardmuis, bosmuis, bunzing, dwergmuis, dwergspitsmuis, egel, gewone bosspitsmuis, haas, hermelijn, huisspitsmuis, konijn, molmuis, ondergrondse woelmuis, ree, rosse woelmuis, tweekleurige bosspitsmuis, veldmuis, vos, wezel en woelrat in Limburg jaarrond vrijgestelde soorten. Voor de eekhoorn en steenmarter geldt een tijdelijke vrijstelling. Deze soorten zijn eveneens opgenomen in tabel 1 van paragraaf 2.1.

5 Toetsing van de bevindingen

Op de onderzoekslocatie is de realisatie van een Islamitische begraafplaats beoogd. Voor de geplande ingreep zal het bestaande grasland een natuurlijke invulling krijgen met (inheemse) bomen, struiken en heide. Hierdoor wordt het natuurlijke karakter van het landschap versterkt en zal de biodiversiteit op de locatie toenemen.

In onderstaande tabel is aangegeven of de beoogde ingreep voor de (potentieel) aanwezige flora en fauna een negatief zou kunnen hebben op rust- en verblijfplaatsen, foerageergebied en of migratie routes.

Tabel 3

Op de onderzoekslocatie (potentieel) aanwezige beschermde soorten en het gebruik van de locatie.

Soort	Rust-, verblijf- of standplaats	Foerageergebied	Migratie route
Haas	Rust- en verblijfplaats	Ja	Ja
Roofvogels en uilen	Nee	Ja, incidenteel	Nee
Vleermuizen	Nee	Ja, incidenteel	Nee

In onderstaande tabel is vermeld of voor de beoogde activiteiten aanvullende maatregelen en/of soort specifiek onderzoek noodzakelijk is.

Tabel 4

Toetsing van de effecten van de werkzaamheden op (potentiele) aanwezige soorten conform de Wnb.

Soort	Belang locatie*	(Potentiele) overtreding Wnb	Actie: NO/zorgplicht	Onderzoeksinspanning / maatregel
Haas en algemene muissoorten	A	Ja, artikel 3.5/ 3.10	Zorgplicht, soort is opgenomen in de bijlagen van de Omgevingsverordening Limburg 2014	Bij het verwijderen van de begroeiing dient een vaste werkrichting te worden aangehouden, waardoor de hazen en muizen kunnen vluchten. Bij voorkeur buiten de paartijd (februari-oktober)
Roofvogels en uilen	B	Nee	-	-
Vleermuizen	C	Nee	-	-

*Toelichting:

- A. Het grasland kan gebruikt worden als verblijfplaats voor de haas en enkele muizensoorten. Aangezien de soort is opgenomen in de bijlagen van de Omgevingsverordening Limburg 2014 geldt voor deze soort de zorgplicht. In het kader hiervan dienen maatregelen genomen te worden om onnodig doden te voorkomen. Een mogelijkheid is om een vast werkrichting aan te houden, eventueel in combinatie met wildredders (uitstekende stangen met kettingen aan de zijkanten van machines).
- B/C. De onderzoekslocatie biedt mogelijk een incidenteel foerageergebied voor roofvogels,, uilen en vleermuizen. Aangezien geen sprake is van essentieel leefgebied is voor de beoogd activiteit geen aanvullend onderzoek noodzakelijk.

6 Conclusies en aanbevelingen

Op basis van de quickscan die is uitgevoerd ter plaatse van het perceel Y 177, aan de Achterste Singel te Weert, kan, wanneer de zorgplicht in acht wordt genomen, worden uitgesloten dat de voorgenomen realisatie van een Islamitische begraafplaats een negatieve invloed heeft op beschermde soorten vanuit de Wet natuurbescherming.

Gezien de afstand en de aard van de ingreep worden geen negatieve effecten verwacht op de meest nabijgelegen natuurgebieden (LNN en Natura 2000). De ruimtelijke ontwikkeling leidt, door de toename van verkeersbewegingen, mogelijk tot een toename van de stikstofdepositie op de naburige Natura 2000 gebieden. Om dit te bevestigen zou een Aeries-berekening kunnen worden uitgevoerd.

Gezien er op de onderzoekslocatie vrijgestelde en/of algemene soorten (oa. haas en algemene muizensoorten) voor kunnen komen dient men zich aan de zorgplicht te houden. Geadviseerd wordt om een ecologisch werkprotocol aan te houden. Door bijvoorbeeld één werkrichting vast te leggen kunnen dieren wegvlugten van de werkzaamheden. De vluchtrichting moet wel naar een realistisch vluchtgebied leiden.

Bijlage 1

Kaartmateriaal

Bijlage 2

Foto's



Foto 1
Vanuit De Achterste Singel kijkend naar het zuiden



Foto 2
Vanuit De Achterste Singel kijkend naar het noorden



Foto 3
Langs de Oude graaf, kijkend naar het zuiden



Foto 4
Langs de Oude graaf, kijkend naar het noorden



Foto 5
Langs de Oude graaf, kijkend naar het noorden



Foto 6
Langs de Oude graaf, kijkend naar het zuidoosten

Bijlage 3

Gegevens Natuurloket

Project : C222737.001
Referentie: C222737.001
Datum : 20 maart 2023

Bekende verspreiding van soorten ten opzichte van het plangebied - leveringuit de NDFF.

Bekende verspreiding van soorten ten opzichte van het plangebied - leveringuit de NDFF. disclaimer De Nationale Databank Flora en Fauna (NDFF) is de meest omvangrijkelandelijke informatiebron van verspreidingsgegevens en bevat betrouwbare waarnemingen van planten en dieren in een bepaald gebied. Het systeem is inopbouw, nieuwe gegevens worden met regelmaat toegevoegd. Alle gegevens in de NDFF zijn gevalideerd. Nader (veld-)onderzoek kan noodzakelijk zijn omtrent aanwezigheid van een soort te bevestigen of uit te sluiten.

Copyright vermelden bij verwijzen of citeren naar deze levering: '© NDFF - quickscanhulp.nl 20 maart 2023' Op de volgende pagina's vindt u de lijst met soorten en afstanden ten opzichte van het plangebied dat deze soorten zijn waargenomen. Een toelichting op deze lijst is te vinden op: www.quickscanhulp.nl.

Mocht u vragen hebben dan kunt u contact opnemen met de helpdesk van Het Natuurloket:

E-mail: serviceteamndff@natuurloket.nl
Telefoon: 0800 2356333

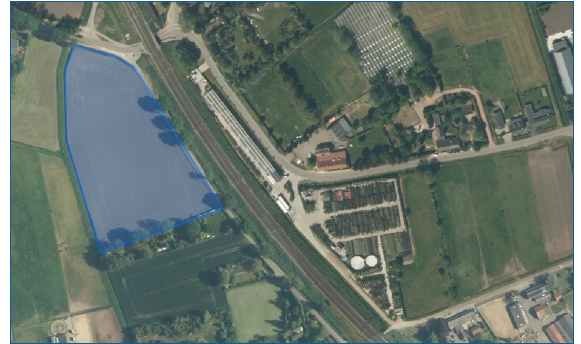

Disclaimer De Nationale Databank Flora en Fauna (NDFF) is de meest omvangrijkelandelijke informatiebron van verspreidingsgegevens en bevat betrouwbare waarnemingen van planten en dieren in een bepaald gebied. Het systeem is inopbouw, nieuwe gegevens worden met regelmaat toegevoegd. Alle gegevens in de NDFF zijn gevalideerd. Nader (veld-)onderzoek kan noodzakelijk zijn omtrent aanwezigheid van een soort te bevestigen of uit te sluiten. Hoewel het Natuurloket en Regelink Ecologie & Landschap hun uiterste best doen voor het correct weergeven van de data op quickscanhulp.nl kunnen zij niet aansprakelijk gesteld worden voor enige fouten of het gebruik van de data.

Copyright vermelden bij verwijzen of citeren naar deze levering: '© NDFF - quickscanhulp.nl 20 maart 2023'

Naam	Groep	Beschermingsregime	Afstand
Blauwe reiger	Vogels	jaarrond nest	0 - 1 km
Boerenzwaluw	Vogels	jaarrond nest	0 - 1 km
Bonte vliegenvanger	Vogels	jaarrond nest	0 - 1 km
Boomklever	Vogels	jaarrond nest	0 - 1 km
Boomkruiper	Vogels	jaarrond nest	0 - 1 km
Bosbeekjuffer	Libellen	wnb-andere	0 - 1 km
Bosuil	Vogels	jaarrond nest	0 - 1 km
Bruine kikker	Amfibieën	wnb-andere	0 - 1 km
Buizerd	Vogels	jaarrond nest	0 - 1 km
Draaihals	Vogels	jaarrond nest	0 - 1 km
Dwergmuis	Zoogdieren	wnb-andere	0 - 1 km

Naam	Groep	Beschermingsregime	Afstand
Eekhoorn	Zoogdieren	wnb-andere	0 - 1 km
Egel	Zoogdieren	wnb-andere	0 - 1 km
Ekster	Vogels	jaarrond nest	0 - 1 km
Gewone dwergvleermuis	Zoogdieren	wnb-hrl	0 - 1 km
Gewone pad	Amfibieën	wnb-andere	0 - 1 km
Gierzwaluw	Vogels	jaarrond nest	0 - 1 km
Groene kikker (Onb.)	Amfibieën	wnb-andere	0 - 1 km
Groene specht	Vogels	jaarrond nest	0 - 1 km
Grote bonte specht	Vogels	jaarrond nest	0 - 1 km
Grote weerschijnvlinder	Dagvlinders	wnb-andere	0 - 1 km
Havik	Vogels	jaarrond nest	0 - 1 km
Huismus	Vogels	jaarrond nest	0 - 1 km
Huisspitsmuis	Zoogdieren	wnb-andere	0 - 1 km
Huiszwaluw	Vogels	jaarrond nest	0 - 1 km
Kleine watersalamander	Amfibieën	wnb-andere	0 - 1 km
Levendbarende hagedis	Reptielen	wnb-andere	0 - 1 km
Muurhagedis	Reptielen	wnb-hrl	0 - 1 km
Ooievaar	Vogels	jaarrond nest	0 - 1 km
Pimpelmees	Vogels	jaarrond nest	0 - 1 km
Ree	Zoogdieren	wnb-andere	0 - 1 km
Roek	Vogels	jaarrond nest	0 - 1 km
Sperwer	Vogels	jaarrond nest	0 - 1 km
Spreeuw	Vogels	jaarrond nest	0 - 1 km
Steenmarter	Zoogdieren	wnb-andere	0 - 1 km
Steenuil	Vogels	jaarrond nest	0 - 1 km
Torenavalk	Vogels	jaarrond nest	0 - 1 km
Wolf	Zoogdieren	wnb-hrl	0 - 1 km
Zwarte kraai	Vogels	jaarrond nest	0 - 1 km
Zwarte roodstaart	Vogels	jaarrond nest	0 - 1 km
Alpenwatersalamander	Amfibieën	wnb-andere	1 - 5 km
Bastaardkikker	Amfibieën	wnb-andere	1 - 5 km
Bever	Zoogdieren	wnb-hrl	1 - 5 km
Boommarter	Zoogdieren	wnb-andere	1 - 5 km
Boomvalk	Vogels	jaarrond nest	1 - 5 km

Naam	Groep	Beschermingsregime	Afstand
Bosmuis	Zoogdieren	wnb-andere	1 - 5 km
Brilduiker	Vogels	jaarrond nest	1 - 5 km
Bunzing	Zoogdieren	wnb-andere	1 - 5 km
Drijvende waterweegbree	Vaatplanten	wnb-hrl	1 - 5 km
Edelhert	Zoogdieren	wnb-andere	1 - 5 km
Gekraagde roodstaart	Vogels	jaarrond nest	1 - 5 km
Gevlekte glanslibel	Libellen	wnb-andere	1 - 5 km
Gevlekte witsnuitlibel	Libellen	wnb-hrl	1 - 5 km
Gewone grootoorvleermuis	Zoogdieren	wnb-hrl	1 - 5 km
Gewone/Kleine/Ruige dwergvleermuis	Zoogdieren	wnb-hrl	1 - 5 km
Grauwe vliegenvanger	Vogels	jaarrond nest	1 - 5 km
Grote gele kwikstaart	Vogels	jaarrond nest	1 - 5 km
Grote vos	Dagvlinders	wnb-andere	1 - 5 km
Haas	Zoogdieren	wnb-andere	1 - 5 km
Hazelworm	Reptielen	wnb-andere	1 - 5 km
Heikikker	Amfibieën	wnb-hrl	1 - 5 km
Hop	Vogels	jaarrond nest	1 - 5 km
Ijsvogel	Vogels	jaarrond nest	1 - 5 km
Kamsalamander	Amfibieën	wnb-hrl	1 - 5 km
Kartuizer anjer	Vaatplanten	wnb-andere	1 - 5 km
Kerkuil	Vogels	jaarrond nest	1 - 5 km
Kleine bonte specht	Vogels	jaarrond nest	1 - 5 km
Kleine ijsvogelvlinder	Dagvlinders	wnb-andere	1 - 5 km
Knoflookpad	Amfibieën	wnb-hrl	1 - 5 km
Konijn	Zoogdieren	wnb-andere	1 - 5 km
Koolmees	Vogels	jaarrond nest	1 - 5 km
Laatvlieger	Zoogdieren	wnb-hrl	1 - 5 km
Oehoe	Vogels	jaarrond nest	1 - 5 km
Oeverzwaluw	Vogels	jaarrond nest	1 - 5 km
Raaf	Vogels	jaarrond nest	1 - 5 km
Ransuil	Vogels	jaarrond nest	1 - 5 km
Rosse woelmuis	Zoogdieren	wnb-andere	1 - 5 km
Slechtvalk	Vogels	jaarrond nest	1 - 5 km
Spiegeldikkopje	Dagvlinders	wnb-andere	1 - 5 km
Stijve wolfsmelk	Vaatplanten	wnb-andere	1 - 5 km

Naam	Groep	Beschermingsregime	Afstand
Tapuit	Vogels	jaarrond nest	1 - 5 km
Teunisbloempijlstaart	Nachtvlinders	wnb-hrl	1 - 5 km
Veldmuis	Zoogdieren	wnb-andere	1 - 5 km
Vermiljoenkever	Geleedpotigen	wnb-hrl	1 - 5 km
Vos	Zoogdieren	wnb-andere	1 - 5 km
Wespendief	Vogels	jaarrond nest	1 - 5 km
Wezel	Zoogdieren	wnb-andere	1 - 5 km
Wild zwijn	Zoogdieren	wnb-andere	1 - 5 km
Zandhagedis	Reptielen	wnb-hrl	1 - 5 km
Zeearend	Vogels	jaarrond nest	1 - 5 km
Zwarte mees	Vogels	jaarrond nest	1 - 5 km
Zwarte specht	Vogels	jaarrond nest	1 - 5 km
Zwarte wouw	Vogels	jaarrond nest	1 - 5 km
Baardvleermuis	Zoogdieren	wnb-hrl	5 - 10 km
Baardvleermuis / Brandts vleermuis	Zoogdieren	wnb-hrl	5 - 10 km
Beekrombout	Libellen	wnb-andere	5 - 10 km
Blaasvaren	Vaatplanten	wnb-andere	5 - 10 km
Boomkikker	Amfibieën	wnb-hrl	5 - 10 km
Damhert	Zoogdieren	wnb-andere	5 - 10 km
Das	Zoogdieren	wnb-andere	5 - 10 km
Franjestaart	Zoogdieren	wnb-hrl	5 - 10 km
Gewone bronlibel	Libellen	wnb-andere	5 - 10 km
Gewone/Grijze grootoorvleermuis	Zoogdieren	wnb-hrl	5 - 10 km
Grijze grootoorvleermuis	Zoogdieren	wnb-hrl	5 - 10 km
Groot spiegelklokje	Vaatplanten	wnb-andere	5 - 10 km
Grote modderkruiper	Vissen	wnb-andere	5 - 10 km
Hermelijn	Zoogdieren	wnb-andere	5 - 10 km
Kommavlinder	Dagvlinders	wnb-andere	5 - 10 km
Meervleermuis	Zoogdieren	wnb-hrl	5 - 10 km
Poelkikker	Amfibieën	wnb-hrl	5 - 10 km
Ringslang	Reptielen	wnb-andere	5 - 10 km
Rugstreepad	Amfibieën	wnb-hrl	5 - 10 km
Ruw parelzaad	Vaatplanten	wnb-andere	5 - 10 km
Sierlijke witsnuitlibel	Libellen	wnb-hrl	5 - 10 km

Naam	Groep	Beschermingsregime	Afstand
Veldparelmoervlinder	Dagvlinders	wnb-andere	5 - 10 km
Waterspitsmuis	Zoogdieren	wnb-andere	5 - 10 km
Woelrat	Zoogdieren	wnb-andere	5 - 10 km
Aardmuis	Zoogdieren	wnb-andere	10 - 25 km
Akkerboterbloem	Vaatplanten	wnb-andere	10 - 25 km
Akkerdoornzaad	Vaatplanten	wnb-andere	10 - 25 km
Akkerogentroost	Vaatplanten	wnb-andere	10 - 25 km
Beekprik	Vissen	wnb-andere	10 - 25 km
Bosvleermuis	Zoogdieren	wnb-hrl	10 - 25 km
Bruine eikenpage	Dagvlinders	wnb-andere	10 - 25 km
Dreps	Vaatplanten	wnb-andere	10 - 25 km
Dwergspitsmuis	Zoogdieren	wnb-andere	10 - 25 km
Eider	Vogels	jaarrond nest	10 - 25 km
Eikelmuis	Zoogdieren	wnb-andere	10 - 25 km
Elrits	Vissen	wnb-andere	10 - 25 km
Gaffellibel	Libellen	wnb-hrl	10 - 25 km
Gentiaanblauwtje	Dagvlinders	wnb-andere	10 - 25 km
Getande veldsla	Vaatplanten	wnb-andere	10 - 25 km
Gewone / Rugstreeppad	Amfibieën	wnb-andere	10 - 25 km
Glad biggenkruid	Vaatplanten	wnb-andere	10 - 25 km
Gladde slang	Reptielen	wnb-hrl	10 - 25 km
Glanskop	Vogels	jaarrond nest	10 - 25 km
Grote leeuwenklauw	Vaatplanten	wnb-andere	10 - 25 km
Iepenpage	Dagvlinders	wnb-andere	10 - 25 km
Ingekorven vleermuis	Zoogdieren	wnb-hrl	10 - 25 km
Kempense heidelibel	Libellen	wnb-andere	10 - 25 km
Kleine dwergvleermuis	Zoogdieren	wnb-hrl	10 - 25 km
Kluwenklokje	Vaatplanten	wnb-andere	10 - 25 km
Knolspirea	Vaatplanten	wnb-andere	10 - 25 km
Korensla	Vaatplanten	wnb-andere	10 - 25 km
Kortsnavelboomkruiper	Vogels	jaarrond nest	10 - 25 km
Kwabaal	Vissen	wnb-andere	10 - 25 km
Meerkikker	Amfibieën	wnb-andere	10 - 25 km
Muurbloem	Vaatplanten	wnb-andere	10 - 25 km
Myoot (soort onbekend)	Zoogdieren	wnb-hrl	10 - 25 km

Naam	Groep	Beschermingsregime	Afstand
Naaldenkervel	Vaatplanten	wnb-andere	10 - 25 km
Ondergrondse woelmuis	Zoogdieren	wnb-andere	10 - 25 km
Otter	Zoogdieren	wnb-hrl	10 - 25 km
Pijlscheefkelk	Vaatplanten	wnb-andere	10 - 25 km
Rosse vleermuis	Zoogdieren	wnb-hrl	10 - 25 km
Ruige dwergvleermuis	Zoogdieren	wnb-hrl	10 - 25 km
Schubvaren	Vaatplanten	wnb-andere	10 - 25 km
Speerwaterjuffer	Libellen	wnb-andere	10 - 25 km
Tweekleurige bosspitsmuis	Zoogdieren	wnb-andere	10 - 25 km
Tweekleurige vleermuis	Zoogdieren	wnb-hrl	10 - 25 km
Vinpootsalamander	Amfibieën	wnb-andere	10 - 25 km
Vliegend hert	Kevers	wnb-andere	10 - 25 km
Vroedmeesterpad	Amfibieën	wnb-hrl	10 - 25 km
Watervleermuis	Zoogdieren	wnb-hrl	10 - 25 km
Wezel/Hermelijn	Zoogdieren	wnb-andere	10 - 25 km
Wilde ridderspoor	Vaatplanten	wnb-andere	10 - 25 km
Wilde weit	Vaatplanten	wnb-andere	10 - 25 km
Adder	Reptielen	wnb-andere	25 - 50 km
Bechsteins vleermuis	Zoogdieren	wnb-hrl	25 - 50 km
Beekdonderpad	Vissen	wnb-andere	25 - 50 km
Berggamander	Vaatplanten	wnb-andere	25 - 50 km
Bergnachtorchis	Vaatplanten	wnb-andere	25 - 50 km
Blauw guichelheil	Vaatplanten	wnb-andere	25 - 50 km
Bokkenorchis	Vaatplanten	wnb-andere	25 - 50 km
Bosboterbloem	Vaatplanten	wnb-andere	25 - 50 km
Brandts vleermuis	Zoogdieren	wnb-hrl	25 - 50 km
Brave hendrik	Vaatplanten	wnb-andere	25 - 50 km
Bruin dikkopje	Dagvlinders	wnb-andere	25 - 50 km
Bruinrode wespenorchis	Vaatplanten	wnb-andere	25 - 50 km
Dennenorchis	Vaatplanten	wnb-andere	25 - 50 km
Donker pimperlblauwtje	Dagvlinders	wnb-hrl	25 - 50 km
Echte gamander (subsp. germanicum)	Vaatplanten	wnb-andere	25 - 50 km
Franjgentiaan	Vaatplanten	wnb-andere	25 - 50 km
Geelbuikvuurpad	Amfibieën	wnb-hrl	25 - 50 km
Geelgroene wespenorchis	Vaatplanten	wnb-andere	25 - 50 km

Naam	Groep	Beschermingsregime	Afstand
Gestippelde alver	Vissen	wnb-andere	25 - 50 km
Gestreepte waterroofkever	Kevers	wnb-hrl	25 - 50 km
Gevlekt zonneroosje	Vaatplanten	wnb-andere	25 - 50 km
Gewone bosspitsmuis	Zoogdieren	wnb-andere	25 - 50 km
Gewone/Kleine dwergvleermuis	Zoogdieren	wnb-hrl	25 - 50 km
Gewone/Ruige dwergvleermuis	Zoogdieren	wnb-hrl	25 - 50 km
Gladde zegge	Vaatplanten	wnb-andere	25 - 50 km
Groene nachtorchis	Vaatplanten	wnb-andere	25 - 50 km
Grote bosmuis	Zoogdieren	wnb-andere	25 - 50 km
Grote parelmoervlinder	Dagvlinders	wnb-andere	25 - 50 km
Hamster	Zoogdieren	wnb-hrl	25 - 50 km
Hoogveenglanslibel	Libellen	wnb-andere	25 - 50 km
Kalkboterbloem	Vaatplanten	wnb-andere	25 - 50 km
Kalketrip	Vaatplanten	wnb-andere	25 - 50 km
Kleine wolfsmelk	Vaatplanten	wnb-andere	25 - 50 km
Kranskarwij	Vaatplanten	wnb-andere	25 - 50 km
Kruipend moerasscherm	Vaatplanten	wnb-hrl	25 - 50 km
Kruiptijm	Vaatplanten	wnb-andere	25 - 50 km
Liggende ereprijs	Vaatplanten	wnb-andere	25 - 50 km
Meer-/Bastaardkikker	Amfibieën	wnb-andere	25 - 50 km
Naakte lathyrus	Vaatplanten	wnb-andere	25 - 50 km
Oostelijke witsnuitlibel	Libellen	wnb-hrl	25 - 50 km
Rivierrombout	Libellen	wnb-hrl	25 - 50 km
Rood peperboompje	Vaatplanten	wnb-andere	25 - 50 km
Rosse / Bos- / Tweekleurige vleermuis / Laatvlieger	Zoogdieren	wnb-hrl	25 - 50 km
Schubzegge	Vaatplanten	wnb-andere	25 - 50 km
Sleedoornpage	Dagvlinders	wnb-andere	25 - 50 km
Smalle raai	Vaatplanten	wnb-andere	25 - 50 km
Stofzaad	Vaatplanten	wnb-andere	25 - 50 km
Tengere distel	Vaatplanten	wnb-andere	25 - 50 km
Tengere veldmuur	Vaatplanten	wnb-andere	25 - 50 km
Vale vleermuis	Zoogdieren	wnb-hrl	25 - 50 km
Vliegenorchis	Vaatplanten	wnb-andere	25 - 50 km
Vuursalamander	Amfibieën	wnb-andere	25 - 50 km

Naam	Groep	Beschermingsregime	Afstand
Wilde kat	Zoogdieren	wnb-hrl	25 - 50 km
Wolfskers	Vaatplanten	wnb-andere	25 - 50 km
Zilveren maan	Dagvlinders	wnb-andere	25 - 50 km
Aardbeivlinder	Dagvlinders	wnb-andere	50 - 100 km
Bosparelmoervlinder	Dagvlinders	wnb-andere	50 - 100 km
Brede wolfsmelk	Vaatplanten	wnb-andere	50 - 100 km
Europese rivierkreeft	Geleedpotigen	wnb-andere	50 - 100 km
Geel schorpioenmos	Mossen	wnb-hrl	50 - 100 km
Gewone zeehond	Zoogdieren	wnb-andere	50 - 100 km
Grijze zeehond	Zoogdieren	wnb-andere	50 - 100 km
Groene glazenmaker	Libellen	wnb-hrl	50 - 100 km
Groenknolorchis	Vaatplanten	wnb-hrl	50 - 100 km
Grote bosaardbei	Vaatplanten	wnb-andere	50 - 100 km
Grote vuurvlinder	Dagvlinders	wnb-hrl	50 - 100 km
Hazelmuis	Zoogdieren	wnb-hrl	50 - 100 km
Juchtleerkever	Kevers	wnb-hrl	50 - 100 km
Karwijselie	Vaatplanten	wnb-andere	50 - 100 km
Kleine schorseneer	Vaatplanten	wnb-andere	50 - 100 km
Kleine vliegenvanger	Vogels	jaarrond nest	50 - 100 km
Knollathyrus	Vaatplanten	wnb-andere	50 - 100 km
Laatvlieger / Tweekleurige vleermuis	Zoogdieren	wnb-hrl	50 - 100 km
Noordse woelmuis	Zoogdieren	wnb-hrl	50 - 100 km
Noordzeehouting	Vissen	wnb-hrl	50 - 100 km
Pimpernelblauwtje	Dagvlinders	wnb-hrl	50 - 100 km
Platte schijfhoren	Weekdieren	wnb-hrl	50 - 100 km
Roggelelie	Vaatplanten	wnb-andere	50 - 100 km
Rosse / Bosvleermuis	Zoogdieren	wnb-hrl	50 - 100 km
Spits havikskruid	Vaatplanten	wnb-andere	50 - 100 km
Tonghaarmuts	Mossen	wnb-hrl	50 - 100 km
Vroege ereprijs	Vaatplanten	wnb-andere	50 - 100 km
Wilde averuit	Vaatplanten	wnb-andere	50 - 100 km
Zandwolfsmelk	Vaatplanten	wnb-andere	50 - 100 km
Zinkviooltje	Vaatplanten	wnb-andere	50 - 100 km
Bosdravik	Vaatplanten	wnb-andere	100 - 250 km

Naam	Groep	Beschermingsregime	Afstand
Brede geelgerande waterroofkever	Geleedpotigen	wnb-hrl	100 - 250 km
Breed wollegras	Vaatplanten	wnb-andere	100 - 250 km
Bruinvis	Zoogdieren	wnb-hrl	100 - 250 km
Bultrug	Zoogdieren	wnb-hrl	100 - 250 km
Butskop	Zoogdieren	wnb-hrl	100 - 250 km
Donkere waterjuffer	Libellen	wnb-andere	100 - 250 km
Duinparelmoervlinder	Dagvlinders	wnb-andere	100 - 250 km
Dwergvinvis	Zoogdieren	wnb-hrl	100 - 250 km
Geplooide vrouwenmantel	Vaatplanten	wnb-andere	100 - 250 km
Gestreepte dolfijn	Zoogdieren	wnb-hrl	100 - 250 km
Gewone dolfijn	Zoogdieren	wnb-hrl	100 - 250 km
Gewone spitssnuitdolfijn	Zoogdieren	wnb-hrl	100 - 250 km
Gewone vinvis	Zoogdieren	wnb-hrl	100 - 250 km
Griend	Zoogdieren	wnb-hrl	100 - 250 km
Groensteel	Vaatplanten	wnb-andere	100 - 250 km
Grote hoefijzerneus	Zoogdieren	wnb-hrl	100 - 250 km
Honingorchis	Vaatplanten	wnb-andere	100 - 250 km
Kemps zeeschildpad	Reptielen	wnb-hrl	100 - 250 km
Kleine ereprijs	Vaatplanten	wnb-andere	100 - 250 km
Kleine heivlinder	Dagvlinders	wnb-andere	100 - 250 km
Kleine vlotvaren	Vaatplanten	wnb-hrl	100 - 250 km
Lange zonnedauw	Vaatplanten	wnb-andere	100 - 250 km

Naam	Groep	Beschermingsregime	Afstand
Lederschildpad	Reptielen	wnb-hrl	100 - 250 km
Moerasgamander	Vaatplanten	wnb-andere	100 - 250 km
Moerasparelmoervlinder	Dagvlinders	wnb-hrl	100 - 250 km
Mopsvleermuis	Zoogdieren	wnb-hrl	100 - 250 km
Noordse winterjuffer	Libellen	wnb-hrl	100 - 250 km
Orka	Zoogdieren	wnb-hrl	100 - 250 km
Potvis	Zoogdieren	wnb-hrl	100 - 250 km
Rozenkransje	Vaatplanten	wnb-andere	100 - 250 km
Scherpkruid	Vaatplanten	wnb-andere	100 - 250 km
Steenbraam	Vaatplanten	wnb-andere	100 - 250 km
Trosgamander	Vaatplanten	wnb-andere	100 - 250 km
Tuimelaar	Zoogdieren	wnb-hrl	100 - 250 km
Veenbesblauwtje	Dagvlinders	wnb-andere	100 - 250 km
Veenbesparelmoervlinder	Dagvlinders	wnb-andere	100 - 250 km
Veenbloembies	Vaatplanten	wnb-andere	100 - 250 km
Veenhooibeestje	Dagvlinders	wnb-andere	100 - 250 km
Veldspitsmuis	Zoogdieren	wnb-andere	100 - 250 km
Walrus	Zoogdieren	wnb-hrl	100 - 250 km
Water-/Meervleermuis	Zoogdieren	wnb-hrl	100 - 250 km
Witflankdolfijn	Zoogdieren	wnb-hrl	100 - 250 km
Witsnuitdolfijn	Zoogdieren	wnb-hrl	100 - 250 km
Zweedse kornoelje	Vaatplanten	wnb-andere	100 - 250 km

Bijlage 4

Checklist onderzoek vleermuizen

Vleermuizenprotocol

(versie 1 januari 2021)

Inleiding

Ga eerst na welke soorten redelijkerwijs of mogelijk te verwachten zijn aan de hand van het landschap, de omgeving en gekend verspreidingsbeeld (binnen 20 km van het plangebied, denk daarbij indien nodig ook buiten de landsgrenzen). Daarna dient gekeken te worden welke functies voor vleermuizen mogelijk voorkomen. Hiervoor kan de onderstaande checklist of geheugensteun worden gebruikt. Het gaat om voor vleermuis van belang zijnde objecten die door de beoogde activiteit of plan, in relevante mate worden aangetast. De hieronder aangegeven soorten en/of soortgroepen zijn niet dekkend. Hou rekening met het voorkomen van zeldzaam voorkomende soorten.

Foerageergebied en vliegroutes zijn alleen beschermd als ze essentieel zijn voor het goede voortbestaan van de soort ter plaatse. Dat blijkt vaak pas uit het (nader) onderzoek.

Checklist

1. Dikke bomen

Is in of grenzend aan het plangebied één (of meerdere) dikke boom (doorsnede globaal > 3 dm op borsthoogte) aanwezig? **JA / NEE**

- a) Zijn er zichtbare holtes, spleten, scheuren of losse bast aanwezig? **JA / NEE**
Zo ja, nader onderzoek naar (winter-,) kraam-, zomer- en paarverblijfplaatsen van boombewonende soorten.
- b) Maakt de boom (bomen) deel uit van een mogelijke route of verbinding? **JA / NEE**
Zo ja, nader onderzoek naar vliegroutes van alle (in de omgeving) voorkomende vleermuissoorten.
- c) Maakt de boom (bomen) deel uit of vormt deze mogelijk foerageergebied of beschutting van een naastgelegen foerageergebied? **JA / NEE**
Zo ja, nader onderzoek naar foeragerende vleermuizen.

2. Opgaande gewassen

Is op of grenzend aan het plangebied één (of zijn meerdere) dunne bomen (doorsnede globaal < 3 dm op borsthoogte) en/of struiken/gewassen > 1,5 meter aanwezig? **JA / NEE**

- a) Maken de struiken, gewassen, boom (bomen) deel uit van een mogelijke route of verbinding (lijnelement)? **JA / NEE**
Zo ja, onderzoek naar vliegroutes van vleermuizen.
- b) Zijn er zichtbare holtes, spleten, scheuren of losse bast in de boom (bomen)? **JA / NEE**
Zo ja, nader onderzoek naar zomer- en paarverblijfplaatsen van boombewonende soorten.
- c) Vormt het opgaand groen mogelijk foerageergebied of beschutting van een naastgelegen foerageergebied (let vooral op kleinschalig gebied of parkachtige omgeving)? **JA / NEE**
Zo ja, nader onderzoek naar foeragerende vleermuizen.

3. Open water

- Is er open water aanwezig? JA / NEE
- a) Is er water? JA / NEE
Zo ja, nader onderzoek naar gebiedsfuncties (foerageergebied en vlieg- en/of migratieroute), tweekleurige vleermuis, rosse vleermuis ruige dwergvleermuis, watervleermuis (> 1m breed) en meervleermuis (> 2m breed).
- b) Is er water in tenminste iets besloten gebied? JA / NEE
Zo ja, nader onderzoek naar gebiedsfuncties (foerageergebied en vlieg- en/of migratieroute) gewone of ruige dwerg-, baard-, brandt's-, ingekorven, franjestaart, grijze en gewone grootoorvleermuis en laatvlieger.
- c) Is er water in open gebied? JA / NEE
Zo ja, nader onderzoek naar gebiedsfuncties (foerageergebied en vlieg- en/of migratieroute) tweekleurige-, rosse vleermuis, ruige dwergvleermuis en laatvlieger.
- d) Heeft het water een mogelijk essentiële functie als drinkwater? JA / NEE
Zo ja, nader onderzoek naar functie voor alle soorten vleermuizen.

4. Open gebied

- Is er open gebied (> 1 ha)? JA / NEE
- a) Bestaat het plangebied uit moeras, grasland, akker of anderszins (denk bij < 500 meter van water breder dan 2 meter extra aan meervleermuis)? JA / NEE
Zo ja, nader onderzoek naar gebruik door rosse vleermuis, meervleermuis, laatvlieger, tweekleurige vleermuis en ruige dwergvleermuis.

5. Gebouwen

- Zijn er gebouwen aanwezig? JA / NEE
- a) Biedt het gebouw of bieden de gebouwen mogelijk winter-, kraam-, zomer- en paarverblijfplaatsen voor vleermuizen (denk aan de spouwmuur, dakpannen, kelders, luiken aan de muur, gevelbekleding, zolders, daklagen, kruipruimtes etc.)? (bouwtekening ter inzage vragen). JA / NEE
Zo ja, nader onderzoek naar winter-, kraam-, zomer- en paar verblijfplaatsen van gebouwbewonende vleermuizen.
- b) Zijn er sporen van aanwezigheid, poepvlekken, keutels, vraatresten, bruinverkleuring langs de rand van invliegopeningen en dergelijke? JA / NEE
Zo ja, nader onderzoek naar gebouwbewonende vleermuizen.
- c) Mogelijk foerageergebied? JA / NEE
Zo ja, nader onderzoek naar foeragerende vleermuizen.

d) Zijn er lange, mogelijk in het duister liggende, muren aanwezig? JA / NEE
Zo ja, nader onderzoek naar gebiedsfuncties vlieg- en/of migratieroutes.

e) Is er sprake van hoogbouw? JA / NEE
Zo ja, aandacht voor paarverblijfplaatsen voor tweekleurige vleermuis.

6. Grotten, groeves, kelders en andere objecten

Zijn er grotten en/of groeves en/of kelders, bruggen, tunnels en/of andere objecten met ruimten? JA / NEE

a) Zijn deze geschikt als verblijfplaats voor vleermuizen? JA / NEE
Zo ja, nader onderzoek naar verblijfplaatsen van vleermuizen, met de nadruk op winter-, en paarverblijfplaatsen?

7. Grootschalige landschapselementen

Zijn er grootschalige lijnvormige landschapselementen zoals kustzones, grootschalige dijken, duinenrijen, rivierdalen of waterpartijen aanwezig, die een verbindingroute zouden kunnen vormen tussen zomer- en winterleefgebieden? JA / NEE

Zo ja, nader onderzoek naar mogelijke migratieroutes van o.a. meervleermuis, rosse vleermuis, ruige dwergvleermuis en tweekleurige vleermuis in voor- en najaar.

Randvoorwaarden en vervolg

De conclusies uit de veldverkenning in combinatie met deze checklist, gekende verspreiding, de ligging in het landschap, de relatie met het landschap en de uitgebreide tabel van het protocol, geven de onderzoeksinspanning (tijdstip, omstandigheden frequentie per te onderzoeken soort) voor het nader onderzoek aan. Er is zowel in deze checklist als bij de uitgebreide tabel uit het protocol aangenomen dat de onderzoeker een ervaren ecooloog is die kennis heeft van het landschap en potentieel geschikte habitats voor vleermuizen kan identificeren.

Bijlage 5

Literatuurlijst

Literatuurlijst

- Bij12 Kennisdocumenten (www.bij12.nl/onderwerpen/natuur-en-landschap/kennisdocumenten-soorten-ontheffingen-wet-natuurbescherming/)
- De vlinderstichting (www.vlinderstichting.nl)
- De zoogdiervereniging (www.zoogdiervereniging.nl)
- Eis Kenniscentrum Insecten (www.eis-nederland.nl/)
- Floron (www.floron.nl/)
- Grondsoortenkaart (www.arcgis.com/apps/webappviewer/index.html?id=61d2e75688b24ec2bd102b2f8d7f7fc2)
- LNN & Natuurbeheertypenkaart Atlas Limburg (portal.prvlimburg.nl/viewer/app/default)
- Ministerie van Landbouw, Natuur en Voedselkwaliteit (minInv.nederlandsesoorten.nl/content/rode-lijsten)
- Natura 2000 (www.natura2000.nl/)
- Natuurgegevens Provincie Limburg (natuurgegevensprovincielimburg.nl/s2020/info/GL.HTM)
- NGB Soortinventarisatieprotocollen (www.netwerkgroenebureaus.nl/werken-aan-kwaliteit/soortinventarisatieprotocollen)
- NDFF Verspreidingsatlas (www.verspreidingsatlas.nl/)
- Quickscanhulp (www.quickscanhulp.nl)
- Ravon (www.ravon.nl)
- Rijksoverheid (www.rijksoverheid.nl)
- Slagboom en Peeters (app.slagboomenpeeters.com)
- Sovon (www.sovon.nl)
- Stichting ANEMOON (www.anemoon.org)
- Waarneming (www.waarneming.nl)