



# VERANTWOORDING HOOGTE GROEPSRISICO

UITBREIDING WOONWAGENLOCATIE ACHTKANTMOLEN, WEERT

Opdrachtgever:

Gemeente Weert

Projectnr:

WEE163

Datum:

24 juli 2023

# VERANTWOORDING HOOGTE GROEPSRISICO

## UITBREIDING WOONWAGENLOCATIE ACHTKANTMOLEN, WEERT

Opdrachtgever: Gemeente Weert  
Projectnr: WEE163  
Rapportnr: 20230724-WEE163-NOT-VGR 1.0 Achtkantmolen  
Status: Definitief  
Datum: 24 juli 2023

T 088 - 33 66 333  
F 088 - 33 66 099  
E [info@kragten.nl](mailto:info@kragten.nl)



© 2023 Kragten  
Niets uit dit rapport mag worden veelelvoudigd en/of openbaar gemaakt door middel van druk, fotokopie, microfilm of op welke andere wijze dan ook zonder voorafgaande toestemming van Kragten. Het is tevens verboden informatie en kennis verwerkt in dit rapport ter beschikking te stellen aan derden of op andere wijze toe te passen dan waaraan in de overeenkomst toestemming wordt verleend.

Opsteller:  
PC

Verificatie:  
RA

Validatie:  
RA



# 1 INLEIDING

In opdracht van de gemeente Weert is door Kragten een inventarisatie uitgevoerd naar de externe veiligheidsrisico's ten behoeve van een uitbreiding van een woonwagenlocatie aan de Achtkantmolen in Weert. Het voornemen betreft een uitbreiding van 4 kavels. Aangezien het plan niet binnen de vigerende bestemming past, dient een ruimtelijke procedure doorlopen te worden. Externe veiligheid is een van de milieuaspecten die nader beschouwd moet worden.

In het Besluit externe veiligheid transportroutes (Bevt) is vastgelegd wanneer en op welke wijze de hoogte van het groepsrisico moet worden verantwoord. Deze notitie geeft invulling aan de verantwoordingsplicht.

De ligging van de planlocatie (rode arcering) is in navolgende afbeelding weergegeven.

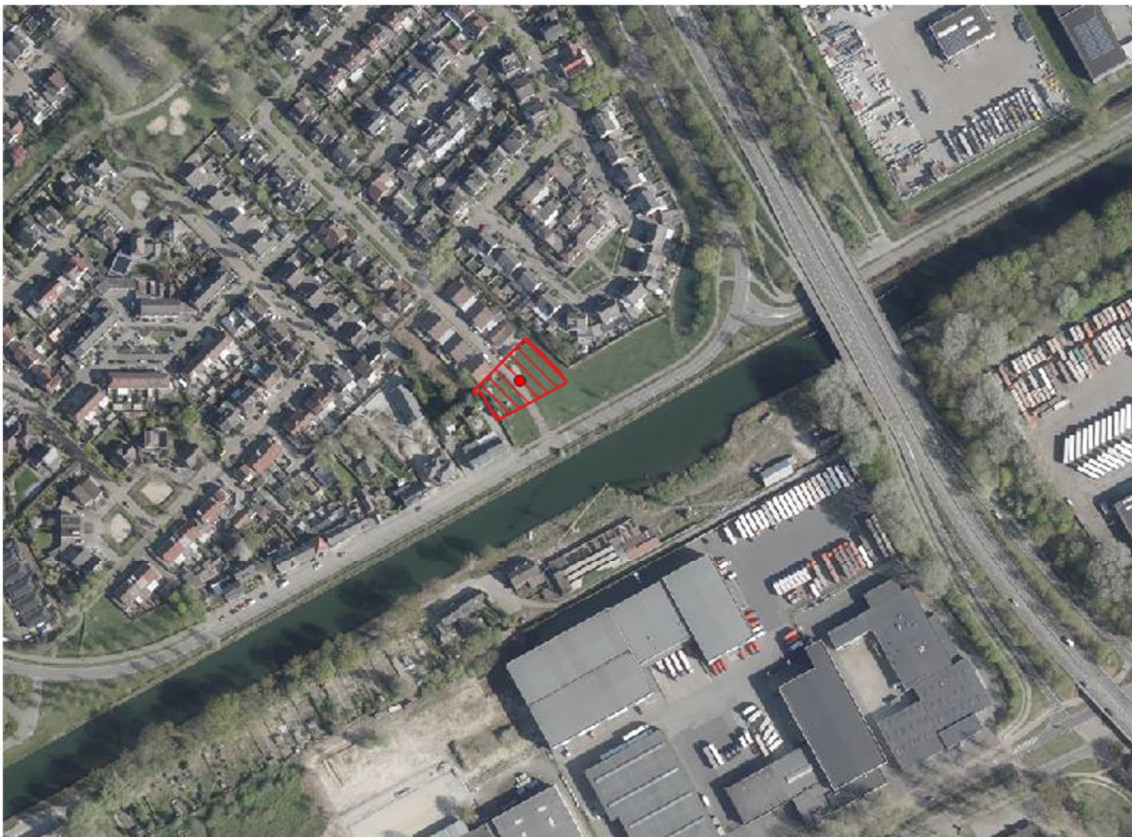

Afbeelding 1 Globale ligging plangebied (bron: PDOK)

## 2 RISICOBRONNEN

Uit een inventarisatie<sup>1</sup> is gebleken is dat in de omgeving van het plangebied enkele relevante risicobronnen aanwezig zijn. Onderstaand wordt een korte samenvatting van deze bronnen gegeven.

### *Ringbaan Oost*

Op een afstand van circa 150 meter is de Ringbaan Oost gelegen. Deze weg is niet opgenomen in het Basisnet. Op grond van de ruimtelijke scheiding vormen het plaatsgebonden risico en PAG geen aandachtspunt voor de planvorming. Aangezien het plangebied op minder dan 200 meter van de weg is gelegen, is op basis van de vuistregels uit de HART bepaald dat het groepsrisico lager is dan 0,1 maal de oriënterende waarde.

Het plangebied ligt binnen het invloedsgebied brandbare gassen (GF3) liggen. De risico's als gevolg van het transport van gevaarlijke stoffen over de Ringbaan Oost (BLEVE scenario) dienen meegenomen te worden in een beperkte verantwoording van het groepsrisico.

### **A2**

Het plangebied ligt op circa 1.500 meter afstand van de rijksweg A2 (wegvak L38). Deze weg is opgenomen in het Basisnet. Deze weg kent geen plaatsgebonden risico PR  $10^{-6}$  en maar wel een PAG. Op grond van de ruimtelijke scheiding vormt het PAG geen belemmering voor de planvorming. Aangezien het plangebied op meer dan 200 meter van de weg is gelegen, is ook de hoogte van het groepsrisico geen aandachtspunt.

Het plangebied ligt binnen het invloedsgebied van toxische gassen (GT4). De risico's als gevolg van het transport van gevaarlijke stoffen over de A2 (toxisch scenario) dienen meegenomen te worden in een beperkte verantwoording van het groepsrisico.

---

<sup>1</sup> Quickscan externe veiligheid, Uitbreiding woonwagenlocatie Achtkantmolen, Weert, rapportnr. 20230724-WEE163-RAP-EV 1.0, d.d. 24 juli 2023 door Kragten

# 3 UITWERKEN VERANTWOORDINGSPLICHT

Met het invullen van de verantwoordingsplicht wordt antwoord gegeven op de vraag in hoeverre externe veiligheidsrisico's in het plangebied worden geaccepteerd en welke maatregelen zijn getroffen om het risico zoveel mogelijk te beperken. Het invullen van de verantwoordingsplicht is een taak van het bevoegd gezag. Door de verantwoordingsplicht worden gemeenten verplicht het externe veiligheidsaspect mee te laten wegen bij het maken van ruimtelijke keuzes. Deze verantwoording is kwalitatief en bevat verschillende onderdelen die aan bod kunnen of moeten komen.

Het Besluit externe veiligheid transportroutes (Bevt) geeft de Veiligheidsregio een wettelijke adviestaak bij het invullen van de verantwoordingsplicht. Het advies van de Veiligheidsregio gaat vooral over het groepsrisico en mogelijkheden om een ramp of zwaar ongeval te voorkomen of de omvang ervan te beperken en de zelfredzaamheid van personen te vergroten.

De verantwoording van het groepsrisico heeft betrekking op de in hoofdstuk 2 beschreven relevante risicobronnen.

## Bevt - Water, weg- en spoorwegtransport

In een beperkte verantwoording worden de volgende aspecten beschouwd:

- mogelijkheden tot voorbereiding van bestrijding en beperking van de omvang van een ramp of zwaar ongeval;
- zelfredzaamheid ten aanzien van nog niet gerealiseerde (beperkt) kwetsbare objecten.

Als gevolg van het vervoer van gevaarlijke stoffen over de A2 en de Ringbaan Oost dient binnen de planlocatie rekening gehouden te worden met de volgende scenario's.

### Toxisch scenario

Toxische vloeistoffen en gassen kunnen vrijkomen als de tankwagen, -wagon of container met toxische stoffen het begeeft als gevolg van bijvoorbeeld een incident. Hierbij komen de toxische stoffen vrij in de vorm van een plas of een wolk. Een toxische plas zal vervolgens (gedeeltelijk) verdampen, waarbij een toxische wolk wordt gevormd. Afhankelijk van de windrichting en de weersomstandigheden kan de toxische wolk richting het plangebied drijven.

### BLEVE-scenario

BLEVE is een afkorting voor "Boiling Liquid Expanding Vapour Explosion" (kokende vloeistof-gasexpansie-explosie). Er bestaat een koude en een warme BLEVE. Bij een koude BLEVE explodeert de tank meteen. Bij een warme BLEVE explodeert de tank als gevolg van een brandhaard.

## **Bestrijdbaarheid/beheersbaarheid**

De beheersbaarheid is afhankelijk van de inzetbaarheid van hulpverleningsdiensten. De brandweer moet in staat zijn om haar taken goed uit te kunnen voeren om daarmee verdere escalatie van een incident te voorkomen. Hierbij kan gedacht worden aan het voldoende/adequaat aanwezig zijn van aanvalswegen en bluswatervoorzieningen, maar ook de brandweezorgnorm wordt hier onder geschaard. Hierbij hanteert de regionale brandweer richtlijnen zoals beschreven in de publicatie "Handreiking bluswatervoorziening en bereikbaarheid" van brandweer Nederland.

### *Bereikbaarheid en bluswatervoorziening*

Uit bovengenoemde handreiking volgt het advies dat het plangebied en de risicobronnen goed bereikbaar moeten zijn voor hulpverleningsdiensten via twee van elkaar onafhankelijke aanvalswegen, waardoor in geval van calamiteiten het plangebied en de risicobron goed bereikbaar is.

Aangezien het plangebied aanhaakt aan een bestaande locatie, is het uitgangspunt dat de bereikbaarheid voldoende is.

### *Zorgnorm*

De brandweezorgnorm is een aanbevolen opkomsttijd die afhankelijk is van het soort object en de risico's voor de aanwezige personen. De opkomsttijd bestaat uit een optelsom van de uitruktijd en de aanrijdtijd. De uitruktijd betreft de tijd die men heeft vanaf het alarmeren totdat men gereed is om te vertrekken naar het plaats van het incident. De uitruktijd voor een beroepskorps ligt lager dan die van een vrijwillig korps, omdat de beroepsmedewerkers zich in de directe nabijheid van de kazerne bevinden.

Uitgangspunt is dat het vrijwillige brandweerkorps binnen de wettelijke opkomsttijd van 8 minuten aanwezig is op de planlocatie.

### *Bestrijdbaarheid per scenario*

Bij een ongeval met toxische gassen en vloeistoffen kan de brandweer, afhankelijk van de stofintensiteit en het groeiscenario, optreden door de gaswolk neer te slaan of te verdunnen/op te nemen met water. Hiertoe dienen voldoende bluswatervoorzieningen nabij de risicobron aanwezig te zijn. De aanwezigheid van bluswatervoorzieningen binnen het plangebied is met het oog op een toxische scenario niet relevant.

Ook ten aanzien van de bereikbaarheid is bij een toxisch scenario met name de bereikbaarheid van de risicobron maatgevend. De inrichting van het plangebied heeft geen invloed op de bereikbaarheid en de bluswatervoorzieningen ter plaatse van de risicobron.

Een koude BLEVE is niet te bestrijden omdat de tankwagen meteen explodeert. Gezien de snelle ontwikkeltijd zijn er geen mogelijkheden voor bronbestrijding en primaire effectbestrijding. De effectbestrijding zal daarom gericht zijn op het bestrijden van secundaire branden.

Voor het voorkomen van een warme BLEVE dient een aangestraalde tankwagen tijdig te worden gekoeld en de brandhaard te worden geblust.

### **Zelfredzaamheid**

Zelfredzaamheid is het zichzelf kunnen onttrekken aan een dreigend gevaar, zonder daadwerkelijke hulp van hulpverleningsdiensten. De mogelijkheden voor zelfredzaamheid bestaan globaal uit schuilen en ontvluchten.

### *Mobiliteit van de aanwezigen*

Binnen het plangebied worden geen functies voorzien die specifiek bedoeld zijn voor minder zelfredzame personen. Het plan betreft de uitbreiding van een woonwagenlocatie. Bij een calamiteit kunnen aanwezigen zichzelf of met hulp van anderen in veiligheid brengen.

### *Mogelijkheden voor ontvluchting/schuilen*

Bij incidenten zal een afweging gemaakt moeten worden tussen schuilen of vluchten.

Bij een toxische wolk kunnen mensen komen te overlijden als gevolg van blootstelling aan de toxische stof. Of mensen daadwerkelijk komen te overlijden is afhankelijk van de dosis, die bestaat uit de blootstellingsduur en de concentratie waaraan de persoon is blootgesteld. Aangenomen wordt dat personen die zich binnen in een van de buitenlucht afgesloten ruimte bevinden een 10 keer zo lage kans hebben te overlijden als personen die zich buiten bevinden (PGS 3).

Het beste advies bij het vrijkomen van een toxische wolk als gevolg van een incident op de weg of het spoor is te schuilen, mits ramen, deuren en ventilatie gesloten kunnen worden. Om personen goed te kunnen beschermen

tegen de effecten van een giftige gaswolk dienen ramen en deuren dan ook goed gesloten te kunnen worden. Eventueel aanwezige luchtbehandelingsinstallaties dienen met één handeling uitgeschakeld te worden. Indien desalniettemin bij een toxische wolk wordt besloten het gebied te ontruimen, is het van belang dat personen haaks op de wolk kunnen vluchten. Hiervoor is het nodig dat er haaks op elkaar staande vluchtwegen beschikbaar zijn, die van de bron af gericht zijn. Deze wegen mogen niet doodlopend zijn. In de voorliggende situatie zijn voldoende vluchtwegen aanwezig.

Binnen het invloedsgebied van een BLEVE-scenario is vluchten het uitgangspunt waarbij gerealiseerd dient te worden dat indien daadwerkelijk een BLEVE dreigt, de vluchttijd bijzonder kort is. Feit blijft dat in geval van een calamiteit een vroegtijdige alarmering van levensbelang is om ervoor te zorgen dat de aanwezigen veilig kunnen vluchten. De mogelijkheden om te kunnen vluchten nemen toe door (nood)uitgangen en vluchtroutes zoveel mogelijk loodrecht van de risicobron af te richten. Op die manier worden vluchtende personen afgeschermd door de bebouwing zelf. Vluchtroutes dienen duidelijk te worden aangeduid. Ook kan een optimalisatie van de ontvluchting plaatsvinden door de (nood)uitgangen op zo groot mogelijke afstand van de risicobronnen te projecteren. Dit dient in de verdere planuitwerking meegenomen te worden.

#### *Risicocommunicatie*

In zijn algemeenheid kan worden gesteld dat de zelfredzaamheid kan worden verbeterd door maatregelen zoals een waarschuwings- en alarmeringssysteem en risicocommunicatie (hoe te handelen bij een incident, gebaseerd op de eerder genoemde toxische scenario). In geval van een calamiteit is het van levensbelang dat de aanwezigen tijdig gewaarschuwd worden.

De invulling van de risicocommunicatie dient conform de Wet veiligheidsregio's door het bestuur van de Veiligheidsregio's uitgevoerd te worden. De Veiligheidsregio ondersteunt en adviseert de gemeenten hierin in voorbereiding op een alarmering bij rampen.

Bovengenoemde punten ten aanzien van bestrijdbaarheid en zelfredzaamheid dienen voor advies te worden voorgelegd aan de Veiligheidsregio. De aanvullende adviezen van de Veiligheidsregio dient de gemeente Weert mee te wegen in haar besluitvorming.