



Sector	: Ruimte	Openbaar: <input checked="" type="checkbox"/>
Afdeling	: Vergunningen, Toezicht en Handhaving	Niet openbaar: <input type="checkbox"/>
Zaaknummer(s) ingekomen stuk(ken)	:	Kabinet: <input type="checkbox"/>
Behandelend medewerk(st)er	: Rick Martens Tel.: (0495) 57 52 37	
Portefeuillehouder(s)	: A.F. van Eersel	Nummer B&W-advies: BW-007970

**ONDERWERP**

Integraal asbestprotocol gemeente Weert.

**ADVIES**

Vaststellen van het Integraal asbestprotocol gemeente Weert.

**TOELICHTING**

Relatie met vorig voorstel:  
Niet van toepassing.

Algemeen:

Het asbestprotocol is door de afdeling VTH opgesteld vanuit de behoefte van de gemeente Weert om de processen met betrekking tot asbest binnen de gemeente te stroomlijnen en te standaardiseren. Verder is dit protocol er om er zorg voor te dragen dat de gemeente Weert zowel als vergunningverlener, toezichthouder, beheerder openbare ruimte, coördinator bij calamiteiten en als eigenaar de juiste actie bepaalt en uitvoert.

De voornaamste gemeentelijke taken waarbij asbest een rol kan spelen voor ons als gemeente zijn:

- Asbest en de Wet algemene bepalingen omgevingsrecht (Wabo) + sloopmeldingen (VTH);
- Asbest bij Calamiteiten (VTH, OG en brandweer);
- Asbestinzameling van particulieren (OG en VTH);
- Asbest op of in de bodem (VTH evt. OG);
- Asbest in gemeentelijke panden (Projectontwikkeling en RB).

Weert, 16 januari 2015  De directeur		S		B	W HL	W FvE	W PS	W GG
			akkoord					
			bespreken					
Behandeling uiterlijk in college van 27 januari 2015								

**In te vullen door het B&W secretariaat:**

- Akkoord  
 Akkoord met tekstuele aanpassing door portefeuillehouder  
 Anders, nl.:

- Niet akkoord  
 Gewijzigde versie

- A-stuk  
 B-stuk  
 C-stuk

Beslissing d.d.:

Akkoord met advies  
27 JAN. 2015

Nummer:

5

De secretaris

Totaal aantal pagina's: 3  
Pagina 1

Deze processen zijn uitgewerkt in het Integraal asbestprotocol gemeente Weert.

Argumenten:

Het Integraal asbestprotocol gemeente Weert is opgesteld om ervoor te zorgen dat binnen de organisatie op een uniforme manier gehandeld wordt met betrekking tot asbest.

Kanttekeningen:

Niet van toepassing.

### **JURIDISCHE GEVOLGEN (o.a. FATALE TERMIJNEN/HANDHAVING)**

Niet van toepassing.

### **FINANCIËLE EN PERSONELE GEVOLGEN**

Begrotingspost:

Als er een calamiteit plaats vindt, zal het asbestonderzoek direct in gang gezet moeten worden. Als de eigenaar van het perceel dit niet doet, is het de taak van de gemeente om dit proces in gang te zetten. De kosten die hiermee gemoeid zijn liggen tussen de € 10.000,-- en € 20.000,-- (afhankelijk van de omvang van de calamiteit) en worden indien mogelijk verhaald op de eigenaar van het perceel.

Aangezien het niet vooraf in te schatten is of zich een calamiteit voordoet en of de kosten door de gemeente Weert moeten worden betaald, zal er géén structureel budget opgenomen worden in de begroting.

Het wordt met ingang van de eerste rapportage 2015 daarom nadrukkelijk als risico gesignaleerd. Uitgangspunt is dat de calamiteiten neutraal verlopen voor de gemeente Weert. Het risico bestaat dat dit niet zal lukken en dat de kosten voor de gemeente Weert zijn. Als werkelijke kosten opkomen, worden deze achteraf begrotingstechnisch alsnog via een financiële tussenrapportage verantwoord en komen ze ten laste van het begrotingsaldo.

Beschikbaar bedrag:

Niet van toepassing.

### **COMMUNICATIE/PARTICIPATIE**

Voor wie is dit advies van belang?:

❖ Interne organisatie

*Nadere specificatie:* Niet van toepassing

Geadviseerd wordt de volgende communicatie-instrumenten te gebruiken:

❖ TILS-lijst

Geadviseerd wordt de volgende participatie-instrumenten te gebruiken:

❖ Niet van toepassing

### **OVERLEG GEVOERD MET**

Intern:

Diverse medewerkers van de volgende afdelingen:

- VTH;
- OG;
- PO;
- Financiën;
- Ton Lemmen.

Extern:

Brandweer Limburg-Noord.

## **BIJLAGEN**

Openbaar:

Integraal asbestprotocol gemeente Weert.

Niet-openbaar:

Niet van toepassing.

# **INTEGRAAL ASBESTPROTOCOL GEMEENTE WEERT**

---

## Inhoudsopgave

Inleiding / Wat is asbest? .....	3
1. Asbest en de Wabo + sloopmeldingen .....	5
2. Asbest bij calamiteiten .....	13
3. Asbestinzameling van particulieren .....	19
4. Asbest op of in de bodem .....	20
5. Asbest in gemeentelijke panden .....	22
Stroomschema 1 Asbest binnen de gemeentelijke organisatie .....	23
Stroomschema 2 Behandeling sloopmeldingen .....	24
Stroomschema 3 Sloopcontroles .....	25
Stroomschema 4 Handhaving .....	26
Bijlage 1 Controlelijst beoordeling sloopmelding / Omgevingsvergunning .....	27
Bijlage 2 Standaardbrief afwijzing sloopmelding .....	30
Bijlage 3 Standaardbrief akkoord sloopmelding .....	31
Bijlage 4 Standaard voorwaarden sloopmelding .....	32
Bijlage 5 Bijlage sloopmelding .....	33
Bijlage 6 Bezoekrapport slooplocatie .....	34
Bijlage 7 Beschrijving asbestbrand .....	35
Informatie verzameling .....	36
Voorlichting asbestbranden .....	36
Bijlage 8 Communicatie bij asbestbranden .....	38
Bijlage 9 Q&A lijst gezondheid & asbest .....	39
Bijlage 10 Afzetlinten .....	42
Bijlage 11 Procedure bij (asbest) calamiteit .....	44
Stroomschema asbestcalamiteit .....	45
Bijlage 12 Procedure aantreffen van asbest in de openbare ruimte .....	46
Bijlage 13 asbestonderzoek met een regulier bodemonderzoek .....	47

## **Inleiding / Wat is asbest?**

Asbest is een verzamelnaam voor een aantal mineralen dat is opgebouwd uit microscopische kleine, naaldachtige vezels. Asbest is in het verleden vaak gebruikt om zijn goede eigenschappen: het is sterk, slijtvast, bestand tegen logen, zuren en hoge temperaturen, isolerend en bovendien goedkoop. Het materiaal werd vaak gebruikt, zoals in woningen en bedrijfsgebouwen. Voorbeelden van veel voorkomende asbesthoudende materialen zijn: golfplaten op daken van schuurtjes, in en rondom schoorstenen, Cv-installaties en asbesthoudende vloerbedekking. Sinds 1 juli 1993 is de toepassing van asbest niet meer toegestaan.

Losse vezels in de lucht vormen bij inademing een serieus gezondheidsrisico. Asbest komt, ondanks dat het niet meer wordt verwerkt in materialen, in ons leefmilieu voor en kan dan ook bij werkzaamheden of het verwerken van asbesthoudende materialen vrijkomen. Tot op de dag van vandaag zijn er veel asbesthoudende materialen verwerkt in gebouwen. Ook is de aanwezigheid van asbest op of in de bodem niet ongewoon, bijvoorbeeld als gevolg van een dumping of onzorgvuldige sanering. Bij bewerkingen van asbesthoudende materialen bestaat er een kans dat asbestvezels vrijkomen, zoals bij de sloop of renovatie van een gebouw. Hierdoor kunnen gezondheidsrisico's ontstaan.

Omdat asbest in het verleden in allerlei materialen is verwerkt en daarbij ook in allerlei vormen kan voorkomen is het niet altijd eenvoudig te herkennen. Monstername en analyse zijn noodzakelijk om 100 % zekerheid te hebben of het ook daadwerkelijk om asbesthoudende materialen gaat. Hierbij is het, indien hij weet of redelijkerwijs kan weten dat zich in het bouwwerk of object asbest of een asbesthoudend product bevindt, aan de slopende partij om aan te tonen dat het materiaal vrij is van asbest.

Binnen de gemeente Weert was er wel kennis over het onderwerp asbest maar er was nog geen asbestprotocol, daarom heeft afdeling VTH in 2014 een asbestprotocol opgesteld. Dit protocol is er op gericht om de processen met betrekking tot asbest binnen de afdeling te stroomlijnen en te standaardiseren. Verder is dit protocol er om er zorg voor te dragen dat de gemeente Weert zowel als vergunningverlener, toezichthouder, beheerder openbare ruimte, coördinator bij calamiteiten en als eigenaar de juiste actie bepaalt en uitvoert. Als leidraad voor dit asbestprotocol is het asbestprotocol van de gemeente Gilze en Rijen gebruikt.

### **Hoe is het protocol tot stand gekomen?**

Aan de hand van persoonlijke gesprekken met de eigen medewerkers van verschillende sectoren is nagegaan wie er op welke manier met asbest te maken heeft en hoe zij er mee omgaan.

### **Opzet en aanpak**

In stroomschema 1 is schematisch weergegeven hoe de gemeente te maken kan krijgen met asbest en is voor onderdelen aangegeven hoe hiermee wordt omgegaan. De voornaamste gemeentelijke taken waarbij asbest een rol kan spelen voor ons als gemeente zijn:

A Asbest en de Wet algemene bepalingen omgevingsrecht (Wabo) + sloopmeldingen (VTH)

B Asbest bij Calamiteiten (VTH, OG en brandweer)

C Asbestinzameling van particulieren (OG en VTH)

D Asbest op of in de bodem (VTH evt. OG)

E Asbest in gemeentelijke panden (Projectontwikkeling en RB)

Dit protocol beschrijft de bovenstaande onderdelen A t/m E.

De genoemde onderwerpen zijn uitgewerkt in hoofdstukken. Tussen de hoofdstukken, en daarmee ook tussen afdelingen, liggen verschillende verbanden. Het doel van het protocol is onder andere om deze samenwerking te verduidelijken en te verbeteren.

### **Handhaving samenwerking**

Voor een effectieve samenwerking tussen handhavingspartners is een goede verslaglegging en informatie-uitwisseling nodig. In de praktijk vraagt dit soms veel tijd en inzet van de toezichthouder. De samenwerking op het gebied van (asbest)handhaving vindt plaats op gemeentelijk niveau en met andere handhavingspartners.

Voor een goede uitvoering van de asbesttaak is samenwerking tussen gemeentelijke afdelingen en handhavingspartners nodig. Daarnaast zijn ook voldoende toezichtcapaciteit en middelen om dit te realiseren onmisbaar.

Geraadpleegde stukken:

- Asbestprotocol Gilze en Rijen;
- Beschrijving van het adequaat niveau gemeentelijke asbesttaken, VROM, oktober 2007;
- Landelijke Uitvoeringsmethodiek Asbestverwijderingsbesluit 2005, Infomil, juni 2007;
- Wet algemene bepalingen omgevingsrecht;
- Wet milieubeheer;
- Asbestverwijderingsbesluit 2005;
- Het Bouwbesluit 2012;
- NEN 5897 Monsterneming en analyse van asbest in onbewerkt bouw- en sloopafval en recyclingsmateriaal;
- NEN 5707 Bodem – inspectie, monsterneming en analyse van asbest in de bodem en partijen grond;
- NEN 5725 Bodem – landbouwbodem- strategie voor het uitvoeren van vooronderzoek bij verkennend en nader onderzoek.

## 1. Asbest en de Wabo + sloopmeldingen (VTH)

### Inleiding

Met de inwerkingtreding van het Bouwbesluit 2012 op 1 april 2012 is het slopen van een bouwwerk of een gedeelte daarvan sloopmeldingsplichtig of sloopmeldingsvrij. De vergunningplicht op grond van de gemeentelijke bouwverordening is hiermee komen te vervallen. Vanwege de gezondheidsrisico's heeft de wetgever bepaald dat er voor het verwijderen van asbest altijd een sloopmelding moet worden gedaan (behoudens enkele uitzonderingsgevallen). Het doel hiervan is het waarborgen van een zorgvuldige sanering en afvoer van asbest met zo min mogelijk risico op verspreiding van asbestvezels (veiligheid en gezondheid).

Er moet een sloopmelding worden ingediend als er bij sloop naar redelijke inschatting meer dan 10 m<sup>3</sup> sloopafval vrij komt of asbest wordt verwijderd. De sloopmelding moet ten minste 4 weken voor aanvang van de sloopwerkzaamheden worden gedaan. Onder voorwaarden is een melding 5 dagen voor aanvang van de werkzaamheden voldoende. Dit is het geval als de sloopwerkzaamheden in het kader van reparatie- of mutatieonderhoudswerkzaamheden worden uitgevoerd of als een particulier niet meer dan 35 m<sup>2</sup> geschroefde asbestplaten (waarin de asbestvezels hechtgebonden zijn) en/of 35 m<sup>2</sup> niet verlijmde vloertegels of vloerbedekking gaat verwijderen per kadastraal perceel.

In een aantal gevallen hoeft een bedrijf geen melding in te dienen. Dit is het geval als geklemden vloerplaten onder verwarmingstoestellen, beglazingskit dat is verwerkt in de constructie van kassen, rem- en frictiematerialen, pakkingen uit verbrandingsmotoren, of pakkingen uit procesinstallaties onderscheidenlijk verwarmingstoestellen met een nominaal vermogen van ten hoogste 2.250 kW worden verwijderd. Ook hoeft geen melding te worden gedaan als een seizoensgebonden bouwwerk wordt gesloopt of als een last onder bestuursdwang of dwangsom is opgelegd.

Naast de sloopmelding kan er ook op basis van andere wet- en regelgeving een omgevingsvergunning nodig zijn voor de sloopwerkzaamheden. Dit kan het geval zijn als er gesloopt wordt aan een rijks- of gemeentelijk monument of in een rijks-, stads- of dorpsgezicht. Ook kan er in een bestemmingsplan een omgevingsvergunning voor het verrichten van sloopwerkzaamheden zijn voorgeschreven. Voor behandeling van deze vergunningen gelden de termijnen die in de Wabo zijn gesteld. Uiteraard mogen in zulke gevallen de sloopwerkzaamheden pas worden uitgevoerd als een volledige sloopmelding is ingediend en de verleende omgevingsvergunning in werking is getreden.

In een aantal stroomschema's is schematisch de ontvankelijkheidstoets, het toezicht en de handhaving bij omgevingsvergunningen sloop en sloopmeldingen weergegeven:

- Stroomschema 2 beschrijft de ontvankelijkheidstoets van een melding;
- Stroomschema 3 beschrijft het toezicht op de (asbest)sloop;
- Stroomschema 4 beschrijft de handhaving.

### De Wettelijke basis

Verschillende wetten en besluiten regelen zaken met betrekking tot de meldingsplicht en handhaving van asbest gerelateerde zaken. In de Wabo wordt de vergunningverlening geregeld. De Wabo verwijst ook naar andere wetten en regels zoals het Bouwbesluit 2012 en de Woningwet. Vanaf 1 april 2012 zijn de meest zaken rondom slopen, inclusief asbestverwijdering, geregeld in het Bouwbesluit 2012. De Wet milieubeheer en het Asbestverwijderingsbesluit regelen hoe in de praktijk gehandeld moet worden bij bijvoorbeeld het verwijderen en afvoeren van asbest.

Voor het toezicht en de handhaving van de genoemde regelgeving heeft de gemeente toezichthouders aangesteld. De Algemene wet bestuursrecht (Awb) regelt:

- wie als toezichthouder is aangewezen;
- welke bevoegdheden de toezichthouder heeft.



Het gemeentebestuur kan op grond van artikel 125 van de Gemeentewet juncto artikel 5:21 e.v. van de Algemene wet bestuursrecht een last onder bestuursdwang toepassen als een voorschrift uit de wet- en regelgeving voor asbestverwijdering uit bouwwerken wordt overtreden.

Op basis van artikel 5:32 van de Awb kan het bestuur er ook voor kiezen om in plaats van een last onder bestuursdwang een last onder dwangsom op te leggen.

Een toezichthouder werkt onder verantwoordelijkheid van het gemeentebestuur en heeft pas bevoegdheden wanneer hij is aangewezen door het gemeentebestuur.

Het gemeentebestuur is verantwoordelijk voor het toezicht en de handhaving van:

- de voorschriften uit het Asbestverwijderingsbesluit 2005;
- de voorschriften in het Bouwbesluit 2012;
- aanvullende voorwaarden bij de melding.

De volgende partijen zijn bevoegd om overtredingen en misdrijven van de asbest wet- en regelgeving strafrechtelijk aan te pakken:

- algemene opsporingsambtenaren van politie;
- boa's van de Inspectie Leefomgeving en Transport (IL&T);
- boa's van de Inspectie Sociale Zaken en Werkgelegenheid (ISZW).

#### **Aanleidingen om een locatie te bezoeken in het kader van toezicht**

Er kunnen verschillende aanleidingen zijn voor een bezoek aan een (sloop) locatie:

- een voorgangcontrole van een verleende omgevingsvergunning / een sloopmelding (alleen steekproefsgewijs volgens het Handhavings Uitvoerings Programma (HUP));
- een melding dat wordt gestart met de asbestverwijdering (steekproefsgewijs);
- een melding dat de asbestverwijdering / sloop gereed is (alleen administratief);
- een (kleine) sloop /verbouwing / een sloop die normaal is vrijgesteld van vergunning of melding;
- eerdere overtredingen;
- een verzoek tot handhaving of klacht (wat kan duiden op illegale asbestverwijdering (piepsysteem));
- een (onvoorziene) vondst van asbest tijdens een (illegale) sloop of calamiteit.

Afhankelijk van de gevaarstelling wordt er bepaald of controles op de naleving van de voorschriften van asbestverwijdering moeten worden uitgevoerd. Als in het verleden overtredingen zijn geconstateerd, een verzoek tot handhaving wordt ingediend, er klachten binnenkomen of een melding binnenkomt dat asbest is gevonden, moet de situatie altijd worden beoordeeld door de toezichthouder. Hiervoor zal een extern bedrijf ingeschakeld worden.

#### **De bevoegdheden van de toezichthouder**

De aangewezen toezichthouder beschikt over de volgende bevoegdheden:

- *een toezichthouder is bevoegd (onder voorwaarden) woningen binnen te treden. Voor het betreden van de woning waaruit asbest wordt verwijderd, moet een toezichthouder zich houden aan bepaalde regels. Hij moet zich bijvoorbeeld kunnen legitimeren (artikel 5:12 Awb), meedelen wat het doel is van zijn bezoek en toestemming vragen aan de bewoner. Als hij geen toestemming krijgt, mag de toezichthouder met machtiging tot binnentreden van de officier van justitie de woning toch betreden. Hiervoor gelden dan aanvullende regels (artikel 2 Algemene wet op binnentreden);*
- *een toezichthouder is bevoegd, met medeneming van de benodigde apparatuur, elke plaats te betreden met uitzondering van een woning zonder toestemming van de bewoner. Zo nodig verschaft hij zich toegang met behulp van de sterke arm en is hij bevoegd zich te doen vergezellen door personen die daartoe door hem zijn aangewezen.*

- (artikel 5:15 Awb);
- *een toezichthouder is bevoegd inlichtingen te vorderen (artikel 5:16 Awb).*
  - *een toezichthouder is bevoegd van personen inzage te vorderen van een identiteitsbewijs (artikel 5:16a Awb);*
  - *een toezichthouder is bevoegd inzage te vorderen van zakelijke gegevens en bescheiden. Hij is bevoegd van de gegevens en bescheiden kopieën te maken. Indien het maken van kopieën niet ter plaatse kan geschieden, is hij bevoegd de gegevens en bescheiden voor dat doel voor korte tijd mee te nemen tegen een door hem af te geven schriftelijk bewijs (artikel 5:17 Awb);*
  - *een toezichthouder is bevoegd zaken te onderzoeken, aan opneming te onderwerpen en daarvan monsters te nemen. Hij is bevoegd daartoe verpakkingen te openen. Indien het onderzoek, de opneming of de monsterneming niet ter plaatse kan geschieden, is hij bevoegd de zaken voor dat doel voor korte tijd mee te nemen tegen een door hem af te geven schriftelijk bewijs (artikel 5:18 Awb);*
  - *een toezichthouder is bevoegd vervoermiddelen te onderzoeken met betrekking waartoe hij een toezichthoudende taak heeft. Hij is ook bevoegd deze vervoermiddelen op hun lading te onderzoeken. Hij is bevoegd van de bestuurder van een vervoermiddel inzage te vorderen van de wettelijk voorgeschreven bescheiden en hij is bevoegd van de bestuurder van een voertuig te vorderen dat deze zijn vervoermiddel stilhoudt en naar een door hem aangewezen plaats overbrengt (artikel 5:19 Awb).*

De toezichthouder betreedt de afgezette asbestslooplocatie niet wanneer het asbest wordt verwijderd. Volgens de Arbo regelgeving is de toegang dan afgesloten en is de Deskundig toezichthouder asbestverwijdering (DTA) verantwoordelijk voor een goede uitvoering. Omdat de gemeente geen toezicht houdt op de Arboregelgeving, is het in het algemeen niet zinvol dat een toezichthouder de afgesloten werkplek betreedt. Als de werkzaamheden zijn afgerond en een positieve eindbeoordeling (vrijgave) is verkregen, kan de toezichthouder de locatie altijd betreden. Er gelden dan geen specifieke veiligheidsmaatregelen voor asbest meer.

### **Opzet van het toezicht op illegale sloop**

Niet alle sloopwerkzaamheden worden bij de gemeente gemeld en het kan dan ook voorkomen dat asbest bij een sloop wordt verwijderd zonder dat hiervoor een sloopmelding is ingediend of een vergunning is afgegeven. De gemeentelijke toezichthouders “bouwen” sporen dergelijke gevallen niet actief op. Wel worden klachten/meldingen van burgers serieus opgepakt en volgt een controle ter plekke. Ook indien door eigen waarneming van de toezichthouders een illegale asbestsanering wordt vermoed, volgt een controle ter plekke. Bij de beoordeling van de illegale situatie maakt de toezichthouder gebruik van het bezoekrapport slooplocatie (bijlage 6). Indien er een redelijk vermoeden is dat het om asbestverdacht materiaal gaat, dan kan worden besloten tot het stilleggen van de sloopwerkzaamheden tot het moment dat het duidelijk is of het al dan niet daadwerkelijk om asbest gaat.

Enkele manieren om aan te tonen dat het om asbest gaat zijn bijvoorbeeld:

- Middels inventarisatie van een gecertificeerd bedrijf;
- Middels de codering op het asbest verdachte materiaal;
- Middels de aankoopbon van de asbestverdachte toepassing;
- door te checken of het product voorkomt op de lijst op de website [www.asbestkaart.nl](http://www.asbestkaart.nl).

I.v.m. mogelijk risico op blootstelling aan asbest zal de toezichthouder ter plekke het asbestverdachte (besmette) gebied niet betreden. Ook zal de toezichthouder zelf géén monster nemen.

Praktijkvoorbeelden:

- Calamiteit brand (buiten situatie);
- Calamiteit brand (binnen situatie);
- Sloop dakbeschot (dakrenovatie/dakkapel aanbrengen);
- Sloop golfplaten dak.

### **Slopmeldingen**

Het toezicht op slopmeldingen richt zich enerzijds op de procedure van het beoordelen van de melding en anderzijds op toezicht op locatie, tijdens de uitvoering van de werkzaamheden en administratieve controle.

### **Ontvankelijkheidstoets en beoordeling van de slopmelding/ vergunningverlening**

Bij de slopmelding/ aanvraag van een omgevingsvergunning worden diverse aspecten m.b.t. asbest gecontroleerd. Er is een beoordelingslijst voor de slopmelding/ vergunning (zie bijlage 1).

De leeftijd van het bouwwerk wordt gecontroleerd aan de hand van gegevens die beschikbaar zijn.

Bij bouwwerken van voor 1 januari 1994 is een asbestinventarisatierapport verplicht, tenzij er een vrijgave van de bouwkundige eenheid die gesloopt gaat worden overlegd wordt. Ook is een asbestinventarisatierapport niet vereist als een particulier onder de voorwaarden van artikel 4 van het Asbestverwijderingsbesluit 2005 asbest wil gaan verwijderen.

Het asbestinventarisatierapport wordt op een aantal punten gecontroleerd, onder andere:

- of het rapport in voldoende mate betrekking heeft op het te slopen deel;
- de actualiteit;
- de certificering van het bedrijf;
- de deskundigheid van de opsteller;
- de indeling risicoklasse.

De resultaten van de toetsing worden vastgelegd in het dossier.

Ook kan de manier waarop de veiligheid van de omgeving (volksgezondheid) wordt gewaarborgd m.b.t. verspreiding van asbest worden beoordeeld. Bijvoorbeeld door het beoordelen van het sloopveiligheidsplan op maatregelen om verspreiding van asbestvezels tegen te gaan.

Alleen als aan alle punten voldaan wordt is de melding volledig/ wordt een omgevingsvergunning sloop verleend. Bij twijfel over de melding/ aanvraag worden locaties bezocht. Mochten bepaalde gegevens ontbreken, dan is de melding niet volledig en is er formeel geen melding gedaan. De melder moet opnieuw een melding indienen met de juiste gegevens en stukken. Bij een aanvraag voor een omgevingsvergunning wordt de aanvrager in de gelegenheid gesteld om aanvullende gegevens te overleggen. Wordt hier niet aan voldaan, dan wordt de aanvraag niet-ontvankelijk verklaard.

### **Toezicht bij slopmelding voor bedrijven en omgevingsvergunning**

Een particulier mag in uitzonderingsgevallen zelf asbest verwijderen en afvoeren. Hierbij is geen terugkoppeling van de milieustraat noodzakelijk. Hieronder wordt de procedure met betrekking tot het saneren onder een slopmelding beschreven.

Omdat bij saneringswerkzaamheden van asbesthoudend materiaal asbestdeeltjes vrij kunnen komen, kunnen de toezichthouders de locatie niet betreden. Het toezicht zal zich dan ook richten op die aspecten bij de uitvoering, die geen gezondheidsrisico's opleveren voor de toezichthouders, bijvoorbeeld controle voorafgaand aan de sloop, controleren van de verplicht aanwezige stukken tijdens de sanering of controle ter plaatse nadat de vrijgave heeft plaatsgevonden. Bij de acceptatie van de melding voor bedrijven worden de algemene uitvoeringsvoorschriften meegezonden (bijlage 2 t/m 5). Hierin staan de belangrijke aandachtspunten vermeld, waaraan de houder van de vergunning zich moet houden.

Van alle sloopmeldingen (waarbij sprake is van asbest) wordt steekproefsgewijs gecontroleerd:

- een controle tijdens de uitvoering van de sloop (locaties waarvoor een melding van aanvang is ontvangen);
- er vindt te allen tijde een (administratieve) eindcontrole plaats na afronding van de (asbest)sloop.

### **Vorbereiding**

Voor het toezicht is het belangrijk dat tijdig melding van de aanvang van de saneringswerkzaamheden wordt gedaan. De aanvang van de sloopwerkzaamheden moet tenminste 2 werkdagen voor de aanvang van deze werkzaamheden schriftelijk worden gemeld door diegene die de sloopwerkzaamheden gaat uitvoeren.

Voorafgaand aan een controlebezoek maakt de toezichthouder een globale inschatting van de situatie die hij kan aantreffen, op basis van de beschikbare informatie, zijn ervaring en inzicht. Informatie als: aanleiding, locatie van de werkzaamheden, binnen of buiten, particulier of bedrijf, risicoklasse, veiligheidsaspecten (eigen veiligheid) worden hierin meegenomen. De toezichthouder wint informatie uit verschillende bronnen in zoals een vergunning, een melding, lopende handhavingprocedures, eventuele klachten en de ontvangen meldingen.

In zijn voorbereiding verzamelt de toezichthouder, voor zover relevant en beschikbaar, de volgende informatie:

- de aanleiding voor het controlebezoek;
- de locatie van de werkzaamheden;
- of de asbestverwijdering binnen of buiten plaatsvindt;
- of er hechtgebonden asbesthoudend materiaal wordt verwijderd;
- of de verwijdering wordt gedaan door een particulier of een bedrijf;
- of het bedrijf het type asbest mag verwijderen;
- in welke risicoklasse de verwijdering wordt ingedeeld (niet bij sloopmelding voor particulieren);
- of sprake is van een calamiteit;
- of de werkzaamheden zijn afgerond.

Tevens moet een eerste inschatting gemaakt worden van de maatregelen en middelen die nodig zijn voor het beschermen van de eigen veiligheid.

### **Inleiding Handhaving**

De toezichthouder verwerkt zijn bevindingen op de controlelijsten en in een geautomatiseerd systeem. Als hij geen afwijkingen constateert, kan de toezichttaak op de sloopmelding worden afgehandeld. Wanneer de toezichthouder wel overtredingen constateert, is het van belang dat hij de situatie inventariseert door informatie te verzamelen. Op basis hiervan bepaalt hij welke risico's de overtredingen opleveren en welke maatregelen nodig zijn om de risico's weg te nemen. Deze informatie is nodig voor de keuze van de in te zetten handhavinginstrumenten om zo een overtreding effectief en doeltreffend te beëindigen. De snelheid waarmee de beoordeling en aanpak van de situatie moeten plaatsvinden, hangt af van de risico's van het specifieke geval.

Het kan nodig zijn om direct in te grijpen, bijvoorbeeld om direct gevaar weg te nemen en (verdere) verspreiding van asbestvezels in omgeving te voorkomen. De toezichthouder treedt dan op.

Hij geeft ter plaatse aan wat moet gebeuren en adviseert (onmiddellijk) B&W tot het nemen van een handhavingbesluit. Dit kan betekenen dat in acute gevallen een last onder bestuursdwang wordt aangezegd om direct maatregelen te laten nemen tegen verder gevaar. Ook is de toezichthouder bevoegd om de werkzaamheden stil te leggen. Dit is ook een vorm van een last onder bestuursdwang.

Een SC-540 gecertificeerd bedrijf moet eerst een asbestinventarisatie opstellen voordat een SC-530 asbestverwijderingsbedrijf het asbest mag opruimen en verwijderen. Op [www.ascert.nl](http://www.ascert.nl) staat een actueel bestand van bedrijven die asbest mogen verwijderen en inventariseren. Bij vermoeden van een asbestbesmetting kan niet worden volstaan met een asbestinventarisatie maar zal mogelijk een besmettingsonderzoek moeten plaatsvinden alvorens een SC 530 asbestverwijderingsbedrijf het asbest mag saneren. Het opgestelde rapport moet worden opgevraagd om adequaat toezicht te kunnen houden. De kosten komen voor rekening van de overtreder inclusief de ambtelijke kosten die worden gemaakt bij het toepassen van een last onder bestuursdwang. B&W kunnen ook beslissen om in de plaats van een last onder bestuursdwang een last onder dwangsom op te leggen. Dit kan alleen in gevallen waarin er geen sprake is van een acuut gevaar.

Wanneer één of meerdere stortbonnen of begeleidingsbrieven (vrijgavebewijs) niet binnen de gestelde termijn zijn toegestuurd naar de gemeente, is direct ingrijpen niet noodzakelijk. In dat geval volstaat het versturen van een schriftelijke waarschuwing (per mail / telefonisch), met daarin een nieuwe termijn om de bewijzen alsnog aan te leveren.

Behalve dat B&W optreden na een controle is het van belang dat ook andere handhavingsorganisaties (bijvoorbeeld Inspectie Sociale Zaken en Werkgelegenheid (ISZW), Inspectie Leefomgeving & Transport (IL&T) en de politie en / of de certificerende instelling) over de bevindingen worden geïnformeerd. Indien nodig kan men besluiten om gezamenlijk een vervolgtraject op te zetten.

### **Hoe op te treden bij een overtreding**

Om te bepalen hoe op te treden tegen een overtreding van een voorschrift uit de melding, het Bouwbesluit 2012 of het Asbestverwijderingsbesluit 2005, kan gebruik gemaakt worden van de Nota Handhaven in Weert. Deze strategie maakt een onderscheid in drie verschillende categorieën overtredingen. Elke categorie heeft een eigen aanpak en dus een eigen handhavingstraject.

De categorieën zijn:

- Overtreding met acuut gevaar. Dit zijn overtredingen waarop onmiddellijk maatregelen genomen moeten worden om de schade voor de leefomgeving (milieu, waterhuishouding, veiligheid, volksgezondheid, natuur, landschappelijke of cultuurhistorische waarden en ruimtelijke kwaliteit) te stoppen en/of zoveel mogelijk te beperken. Hierbij is directe toepassing van bestuursdwang vereist. Er wordt geen begunstigingstermijn gegeven.
- Categorie 1- overtredingen. Hieronder vallen de volgende overtredingen:
  - overtredingen met dreigende en/of onomkeerbare schade voor de leefomgeving van enige betekenis;
  - overtredingen met (dreigende) risico's voor de volksgezondheid;
  - overtredingen die duiden op een calculerende en/of malafide instelling van de overtreder en commune delicten met relevantie voor de leefomgeving;
  - het herhaaldelijk voorkomen van categorie 2 overtredingen (recidive).Dit zijn overtredingen waarop onmiddellijk maatregelen genomen moeten worden om de schade voor de leefomgeving (milieu, waterhuishouding, veiligheid, natuur, landschappelijke of cultuurhistorische waarden en ruimtelijke kwaliteit) te stoppen en/of zoveel mogelijk te beperken. Hierbij is directe toepassing van een sanctie beschikking vereist. Er wordt geen begunstigingstermijn gegeven.
- Categorie 2-overtredingen. Dit zijn alle overige overtredingen. Na de constatering van deze overtredingen zal als eerste een brief met hersteltermijn worden verstuurd.

### **Bestuursrechtelijk optreden**

Het gemeentebestuur kan naar aanleiding van bovengenoemde overtredingen besluiten een last onder bestuursdwang of een last onder dwangsom op te leggen. Bestuursrechtelijk optreden is er op gericht de overtreding ongedaan te maken, niet om te straffen.

#### *Last onder Bestuursdwang*

Handhavend optreden bij sloop is, anders dan bij bouw, bijna altijd spoedeisend omdat de sloopactiviteit een onomkeerbare handeling is. Daarnaast vormt het asbest een reëel gevaar. Een last onder bestuursdwang maakt snel optreden mogelijk.

In spoedeisende gevallen kan het besluit tot het opleggen van een last onder bestuursdwang snel worden genomen en van kracht worden verklaard. Een maatregel die in dat geval kan worden opgelegd is bijvoorbeeld het nemen van noodmaatregelen en het stilleggen van de sloop. De toezichthouder die namens B&W gemandateerd is, maakt het besluit mondeling bekend, waarmee het van kracht wordt. Nadien moet het besluit wel zo spoedig mogelijk (richttijd binnen 48 uur) schriftelijk bevestigd worden aan de betrokkene. Het stilleggen van de werkzaamheden is ook een vorm van een last onder bestuursdwang.

#### *Last onder dwangsom*

Voor overtredingen met minder ernstig en acuut gevaar kan worden gekozen voor het opleggen van een last onder dwangsom. Het opleggen van een last onder dwangsom is het minst belastend voor overtreders. Een besluit tot het opleggen van een last onder dwangsom wordt meestal genomen voor administratieve overtredingen, zoals het ontbreken van de stortbonnen, begeleidingsbrieven of eindrapportage. De overtreder moet dit binnen een bepaalde termijn in orde maken. Doet hij dit niet, dan kan worden overgegaan tot inning van de dwangsom.

#### *Rechtsmiddelen*

Indien er bij een overtreding (geen acuut gevaar) eerst wordt gekozen voor een vooraankondiging, heeft de overtreder de mogelijkheid om mondeling dan wel schriftelijk zijn zienswijze in te dienen. Mocht er echter worden gekozen om direct bestuursdwang dan wel een last onder dwangsom op te leggen, bestaat er voor de overtreder de mogelijkheid om tegen dit handhavingbesluit bezwaar te maken en eventueel gelijktijdig een voorlopige voorziening aan te vragen bij de rechtbank.

#### *Verzamelen bewijsmateriaal/ monstername*

Voor een goede dossieropbouw is het noodzakelijk dat er bewijsmateriaal verzameld wordt. Aangezien het nemen van monsters specialistisch werk is en er hierbij gezondheidsrisico's bestaan, nemen medewerkers van de Gemeente Weert zelf geen monsters. Voor de monstername wordt een SC540 gecertificeerd bedrijf benaderd om de monstername uit te voeren. Aangezien een (gecertificeerd) bedrijf geen toezichthouder als bedoeld in de Algemene wet bestuursrecht is, kunnen zij geen medewerking afdwingen. Indien er geen medewerking wordt verleend, dan zal een toezichthouder zich moeten laten vergezellen door een deskundige.

### **Strafrechtelijk optreden**

Wanneer een kernvoorschrift wordt overtreden, is ook strafrechtelijk optreden noodzakelijk. Dit kan door de politie en/of de Inspectie Leefomgeving & Transport en/of de Inspectie Sociale Zaken en Werkgelegenheid.

Een overtreding van de voorschriften voor het verwijderen van asbest uit een bouwwerk kan worden bestraft op grond van de Woningwet en/of op grond van de Wet op de economische delicten (Wed). Als de overtreding opzettelijk is begaan, dan is sprake van een misdrijf. Is dit niet het geval dan is sprake van een overtreding.

### **Ketenhandhaving, samenwerking met andere partijen**

Effectieve samenwerking van handhavingpartners vraagt om uitwisseling van informatie. De informatie-uitwisseling tussen handhavingpartners verandert niets aan de verantwoordelijkheden van de individuele partners. Elke handhavingpartner pakt de overtredingen aan die onder zijn verantwoordelijkheid vallen. Door snel de informatie door te geven is het voor de handhavingpartner die de melding ontvangt, ook mogelijk om zelf de feiten te constateren.

De handhavingpartners hebben onder meer afgesproken dat:

- een gemeentelijke toezichthouder de ISZW informeert bij een vermoedelijke overtreding van de Arboregelgeving;
- de gemeentelijke toezichthouder overtredingen van kernbepalingen meldt bij een (buitengewoon) opsporingsambtenaar van de ILT, ISZW en/of de politie. Een kernbepaling is de bepaling die binnen het voorschrift (van het Avb 2005 of de hierop gebaseerde sloopmelding waarvan zij deel uitmaakt) de kern vormt van de bescherming van belangen waartoe het voorschrift strekt.

Daarnaast kan ze in voorkomende gevallen samen optrekken met de politie en de inspectie SZW en gebruik maken van flankerend beleid (proces verbaal). Een proces verbaal kan ook worden opgesteld naar aanleiding van een aangifte van de gemeente.

Voor elke overtreding wordt een afweging gemaakt tussen ernst van de overtreding, schadelijke gevolgen en mogelijkheden om herstel af te dwingen/effect, om uiteindelijk tot een zo effectief mogelijke inzet van handhavingmiddelen te komen. In stroomschema 4 is schematisch aangegeven in welke situatie en hoe handhavend wordt opgetreden.

Voor aanschrijvingen wordt gebruik gemaakt van standaardbrieven. Deze brieven zijn opgenomen in het geautomatiseerde systeem van de afdeling VTH.

## 2. Asbest bij calamiteiten (VTH, OG en brandweer)

Branden waarbij asbest vrijkomt veroorzaken veel onrust bij de bevolking. De gemeente heeft een coördinerende taak bij het informeren van de burgers, de zorg voor afstemming tussen betrokken (overheids)instanties en het (doen) opruimen van vrijgekomen asbest. Gezien de ervaringen met asbestbranden is dit opgenomen in dit protocol. Hierdoor is er duidelijkheid over de handelwijze bij asbestbrand, de aansprakelijkheidskwesties en het kostenverhaal bij opruimingswerkzaamheden. Bij het opstellen hiervan zijn de richtlijn die door het ministerie van de Inspectie Leefomgeving & Transport is opgesteld (bijlage 7) en het regionale rampenplan als onderlegger gebruikt.

In geval van een calamiteit waarbij asbestverdacht materiaal vrij is gekomen, wordt volgens gemeentelijke procedures gewerkt. Betreft dit een kleine besmetting dan zal de wachtdienstmedewerker van de gemeente welke milieuklachtendienst heeft dit proberen te verhelpen. Indien er sprake is van GRIP1 wordt de Officier van Dienst Bevolkingszorg (ODB, voorheen AOV Ambtenaar openbare orde en veiligheid) door de meldkamer van de brandweer gealarmeerd en zal deze de gemeentelijke activiteiten/processen coördineren. De uitvoering van het proces milieu blijft, onder verantwoording van de uitvoeringsverantwoordelijke milieuzorg door de dienstdoende milieuambtenaar, uitgevoerd.

Indien GRIP 2 of hoger wordt afgekondigd geschiedt de coördinatie van de uitvoering van de gemeentelijke processen, inclusief de inzet van gemeentelijke diensten, middels (de instelling van) het Gemeentelijk Actiecentrum (GAC). In bijzondere gevallen kan de voorzitter van het GAC, na overleg met de ambtenaar openbare veiligheid en het hoofd sectie gemeentelijke diensten in het OT, besluiten het GAC niet, dan wel gedeeltelijk in een kernbezetting, bij elkaar te laten roepen.

Het GAC bestaat nu nog uit de volgende functionarissen:

- De gemeentesecretaris of een door hem aangewezen functionaris als voorzitter;
- de ambtenaar openbare veiligheid;
- de procesverantwoordelijke voor het proces Opvang en Verzorging;
- de procesverantwoordelijke voor het proces Primaire Levensbehoeften;
- de procesverantwoordelijke voor het proces Uitvaartverzorging
- de procesverantwoordelijke voor het proces CRIB;
- de procesverantwoordelijke voor het proces CRAS
- de procesverantwoordelijke voor het proces Milieu;
- de procesverantwoordelijke voor het proces Nazorg;
- een functionaris verantwoordelijk voor de ondersteuning van de voorlichting;
- een functionaris die zorg draagt voor de uitvoering van de ondersteunende processen.

Per 1 januari 2014 is de professionalisering van de gemeentelijke kolom (oranje kolom) in de crisisbeheersing en rampenbestrijding ingevoerd en wijzigt de naam GAC in Team Bevolkingszorg (TBZ). Het voorzitterschap van het TBZ komt in handen van een regionaal team (veelal een van de dienstdoende gemeentesecretarissen). De ODB-er zal dan geen zitting meer in het TBZ hebben.

Betreft het een brand en/of ongeval waarbij de hulpdiensten worden ingeroepen, dan gaat dit volgens de regionale asbestprocedure. De meldkamer zal de volgende functionarissen alarmeren (Indien nog niet gebeurd):

- Tankautospuit brandweer en politie;
- Officier Van Dienst Brandweer;
- Meetplanleider Brandweer (i.v.m. bepalen effectgebied, vanaf GRIP2 of op aanvraag);
- Regionaal officier gevaarlijke stoffen (ROGS);
- ODB van de betreffende gemeente;
- eventueel een ambulance;
- Voorlichters en laboratorium indien nodig.



De meeste van bovenstaande diensten en personen staan onder een piketregeling. Voor de gemeente Weert worden het betrokken afdelingshoofd en de ODB indien nodig gealarmeerd door de meldkamer. De ODB zal naar gelang de situatie de (loco-) burgemeester informeren.

Bij calamiteiten ligt de eerste verantwoordelijkheid bij de brandweer. Zij schakelen onderdelen van de gemeentelijke organisatie in. Vanaf GRIP1 treedt de ODB-er op als coördinator voor de gemeentelijke organisatie in het CoPI (Commando Plaats Incident) en hij/zij van daar uit ook de verschillende acties voor afdelingen van de gemeentelijke organisatie uitzetten. Dit gaat altijd via de lijn van de uitvoeringsverantwoordelijke. Laatstgenoemde kan bijvoorbeeld bij een calamiteit de bouwcontroleur VTH inschakelen. De toezichthouder "bouwen" van de afdeling VTH is gemandateerd om in spoedeisende gevallen een last onder bestuursdwang op te leggen. Deze situatie kan zich bijvoorbeeld voordoen indien het nodig is het verspreidingsgebied te laten bepalen of dat asbesthoudend materiaal moet worden verwijderd. Hieronder een overzicht van bijbehorende bijlagen:

- Bijlage 7 Plan van aanpak asbestbrand op hoofdlijnen;
- Bijlage 10 verschillende soorten afzetlinten en hun betekenis;
- Bijlage 11 Procedure bij (asbest)calamiteit.

### **Actie brandweer**

Als er sprake is van een brand of calamiteit waarbij asbestverdacht materiaal is vrijgekomen, is de Officier Van de Dienst (OVD) van de brandweer altijd ter plaatse. De OVD geeft leiding en coördineert de activiteiten van de brandweer en bepaald, eventueel met de adviseur gevaarlijke stoffen (AGS), de categorie van de brand. Aan de hand hiervan wordt een verspreidingsgebied door de brandweer afgezet. Bij het bepalen van het verspreidingsgebied kan onderscheid worden gemaakt in een gebied van vrij inadembare asbestvezels en materiaal waarin de asbestvezels hechtgebonden zijn. Alleen een geaccrediteerd laboratorium kan bepalen of er daadwerkelijk sprake is van asbesthoudend materiaal. Tot die tijd is het materiaal asbestverdacht. Het is de taak van de brandweer om te laten bepalen of er sprake is van asbest. De acties van de brandweer moeten aangepast worden naar gelang de resultaten van dit onderzoek. Indien er sprake is van asbest zet de gemeente (ROGS en meetplan officier) het verspreidingsgebied af (bijlage 10) aan de hand van procedure die de veiligheidsregio heeft opgesteld (bijlage 11). Eventueel moeten hierbij door de politie verkeersmaatregelen getroffen worden.

Een geaccrediteerd laboratorium moet vaststellen of het asbestverdachte materiaal ook daadwerkelijk asbest bevat. Een SC 540 gecertificeerd inventarisatiebedrijf zal het daadwerkelijke verspreidingsgebied van het asbest moeten bepalen. In veel gevallen zijn het laboratorium en het inventarisatiebedrijf van dezelfde onderneming. Dit heeft in ieder geval de voorkeur om snel te kunnen handelen. Als de calamiteit 's nachts heeft plaats gevonden en de inventarisatie dan heeft plaats gevonden, moet er bij daglicht nogmaals een inspectie plaats vinden.

Op het moment dat de brand onder controle is/het gevaar (zoals bijvoorbeeld instorting gevaar) is geweken en er sprake is van een asbestbesmetting zal de OVD een CoPI vormen. In het CoPI zitten in ieder geval vertegenwoordigers van de brandweer, politie en gemeente. Op het moment dat de noodzakelijke verkeersmaatregelen zijn genomen en de brandweer de plaats van de calamiteit verlaat zal de ODB de coördinatie overnemen.

### **1e actie gemeente**

Afhankelijk van de uitkomsten van het onderzoek is het verspreidingsgebied door het inventarisatiebedrijf afgezet. Hierbij speelt ook een rol wat voor gebied is getroffen. Is het bijvoorbeeld een woonwijk of een bedrijventerrein? Indien noodzakelijk wordt de afzetting van het

verspreidingsgebied in overleg met de gemeente aangepast en worden er verkeersmaatregelen getroffen. De gemeente zal ook direct maatregelen treffen om gevaar voor betrokkenen zo veel mogelijk te beperken. Zo nodig worden personen geëvacueerd. Verder worden de betrokkenen geïnformeerd (bijlage 8).

#### **Handhaving/ het opruimen van de asbestdeeltjes**

Voor de handhaving is het belangrijk om te weten of het verspreidingsgebied zich beperkt tot het perceel van de veroorzaker en de openbare weg of dat er ook naastgelegen percelen zijn besmet. Eigenaren van gebouwen en percelen zijn zelf verantwoordelijke voor het op laten ruimen van het asbest. De veroorzaker krijgt een last onder bestuursdwang aangezegd om zijn terrein, mogelijke naastgelegen besmette percelen en openbare weg te laten inventariseren en te laten saneren. Ook het vrijgeven van dit deel moet in opdracht van de veroorzaker gebeuren. Als de aangeschreven eigenaren geen gehoor geven aan de last, dan zal de gemeente op hun kosten de noodzakelijke acties uit laten voeren. Ook in gevallen waarin de verantwoordelijke (tijdelijk) onbereikbaar is, kan dit de aangewezen weg zijn. De afdeling VTH verzorgt de aanschrijvingen. De termijnen die gegeven worden in de aanschrijving moeten reëel zijn. Om hier voor te zorgen, worden de termijnen zo veel mogelijk in overleg met deskundigen en betrokken bedrijven bepaald.

Het kan voorkomen dat het gevaar dat mens en milieu lopen vanwege het vrijgekomen asbest, deze asbest direct moet worden opgeruimd. De gemeente zou in dat geval kunnen beslissen het asbest direct op eigen kosten te laten opruimen. Naderhand wordt dan getracht om de kosten hiervan (op grond van onrechtmatige daad) te verhalen op de verantwoordelijke. Deze civielrechtelijke weg is, zo blijkt uit jurisprudentie, niet gemakkelijk en tot op heden weinig succesvol. De afgelopen tijd heeft de Hoge Raad zich in een tweetal arresten gebogen over de vraag of de kosten van asbestopruiming na brand kunnen worden verhaald op de eigenaar van het pand. De Hoge Raad heeft in deze arresten geoordeeld dat kostenverhaal op grond van onrechtmatige daad in de voorgelegde gevallen niet mogelijk was. De Hoge Raad achtte het nalaten door de eigenaren van de panden van het verwijderen van asbestresten na een brand in die gevallen niet onrechtmatig. Door het veelal ontbreken van een toereikende civielrechtelijke grondslag, leidt de civielrechtelijke weg van kostenverhaal niet tot het gewenste resultaat. De voorkeur gaat dus duidelijk uit naar het opleggen van een last onder (acute) bestuursdwang.

Het kan zijn dat de restanten van de getroffen bouwwerken gesloopt moeten worden. Afhankelijk van de gevaarstelling kan (in de last onder bestuursdwang) besloten worden dat de restanten meteen moeten worden geruimd. In gevallen waaraan geen handhavingbesluit ten grondslag ligt, is het noodzakelijk dat er een sloopmelding wordt gedaan. Pas als deze volledig is ingediend, mag het bouwwerk verder worden gesloopt. Indien er wel sprake is van een geval waaraan een handhavingbesluit ten grondslag ligt (gevaar/spoed), dan kan op basis van dit handhavingbesluit direct gesloopt worden (geen sloopmelding vereist).

Als het verspreidingsgebied vrij is gegeven en door de gemeente akkoord is bevonden, kunnen de afzettingen en verkeersmaatregelen worden weggenomen. Indien noodzakelijk kan de politie vanaf dit moment strafrechtelijk onderzoek verrichten in het verspreidingsgebied.

Het is cruciaal om eerst met de schade-experts en/of de gemachtigde van de verzekeraar(s) van de eigenaar/exploitant in contact te treden. In sommige gevallen is sprake van een brandverzekering die dekking biedt voor opruimingskosten, waaronder ook begrepen worden kosten van opruiming van in de omgeving neergekomen asbest. Al in het stadium van de brand zelf is in de regel een zogeheten Salvage coördinator<sup>1</sup> ter plekke, die waar mogelijk schadebeperkende acties onderneemt. In geval

---

<sup>1</sup> De Stichting Salvage is een door de verzekeraars ingestelde organisatie die in geval van brand – voor rekening van verzekeraars - schadebeperkende activiteiten uitvoert en diensten verleent aan gedupeerden. Hierbij gaat het

van een asbestbrand zal de Salvage coördinator verzekeraars hiervan op de hoogte brengen waarna doorgaans een op asbest gespecialiseerde schade-expert wordt ingezet. Deze schade-expert kan de gemeente (mede) adviseren over de te treffen maatregelen en is tevens deskundig op het gebied van de brandverzekeringdekking voor deze maatregelen. In de regel kan de verantwoordelijke eigenaar/exploitant de opdracht verstrekken tot de benodigde opruimingswerkzaamheden. Het is belangrijk dat de gemeente al ten tijde van (of zo snel mogelijk na) de brand contact zoekt met de Salvage coördinator. Deze is door de OVD benaderd in verband met de calamiteit.

#### **Informereren betrokkenen en pers**

Aan de hand van de informatie van het CoPI zal de concernstaf (communicatie) de betrokkenen (omwonenden en/of omliggende bedrijven) en de pers informeren. In de meeste gevallen zal dit gebeuren in de vorm van een bewonersbrief en een persbericht, maar het kan ook zijn dat bijvoorbeeld een bijeenkomst het beste middel is om de betrokkenen en de pers te informeren (bijlage 8). Voor vragen die gesteld kunnen worden naar aanleiding van een asbestcalamiteit is er een Q en A lijst opgesteld (bijlage 9).

---

o.a. aan het in veiligheid brengen van eigendommen van gedupeerden. Assistentie van Salvage wordt ingeroepen door de brandweer.

### **Wet en regelgeving**

In geval van een inrichting in de zin van de Wet milieubeheer (Wm):

Uit jurisprudentie van de Raad van State (zie bijvoorbeeld ABRvS, 18 juli 2000, AB 2001, 30) blijkt dat een brand waarbij asbest vrijkomt aan te merken is als een ongewoon voorval in de zin van artikel 17 lid 1 van de Wm. De drijver van de inrichting dient maatregelen te treffen om de hierdoor ontstane nadelige gevolgen voor het milieu ongedaan te maken. Wanneer de drijver van de inrichting in gebreke blijft, kunnen B&W het opruimen van asbest in de omgeving bestuursrechtelijk afdwingen op grond van artikel 125 van de Gemeentewet in samenhang met artikel 5:21 e.v. van de Algemene wet bestuursrecht.

In gevallen waarin er geen sprake is van een inrichting in de zin van de Wet milieubeheer kan de last onder bestuursdwang gebaseerd worden op artikel 1.1a Wm, waarin een algemene zorgplicht voor het milieu is vastgelegd. De Afdeling bestuursrechtspraak van de Raad van State heeft deze mogelijkheid bevestigd in een uitspraak van 21 februari 2007, LJN nr. AZ 9023. De Afdeling is van oordeel dat de eigenaar van een pand, die na het vrijkomen van asbest als gevolg van een brand in zijn pand, nalaat maatregelen te treffen om nadelige gevolgen voor het milieu op te heffen, redelijkerwijs kan vermoeden dat hierdoor nadelige gevolgen voor het milieu kunnen worden veroorzaakt. Door niet de benodigde maatregelen te treffen, overtreedt de eigenaar artikel 1.1a Wm. De gemeente was gerechtigd om spoedshalve last onder bestuursdwang toe te passen.

In het kader van de uitoefening van het opperbevel bij brand:

Op grond van artikel 4, eerste lid van de Wet veiligheidsregio's heeft de burgemeester het gezag bij brand alsmede bij ongevallen anders dan bij brand voor zover de brandweer daarbij een taak heeft. Het tweede lid van dit artikel geeft de burgemeester de bevoegdheid bij brand en ongevallen, bedoeld in het eerste lid, de bevelen te geven die met oog op het voorkomen, beperken en bestrijden van gevaar nodig zijn.

In geval van asbest op een open erf of terrein of op een afgebrand bouwwerk:

Burgemeester en wethouders kunnen op grond van artikel 7.22 van Bouwbesluit (terrein/erf mag geen nadeel voor gezondheid opleveren ten gevolge van verontreiniging) bestuursdwang toepassen jegens een eigenaar van een open erf of terrein vanwege het niet voldoen aan de bouwverordening. Let wel, deze regeling geeft onvoldoende mogelijkheid voor een aanschrijving tot het schoonmaken van buiten het eigen erf gelegen terreinen of de openbare weg.

In artikel 1a van de Woningwet is de verplichting opgenomen voor de eigenaar en de gebruiker van een bouwwerk of open erf of terrein om ervoor te zorgen dat er geen gevaar voor de gezondheid of veiligheid ontstaat dan wel voortduurt als gevolg van de staat van dat bouwwerk of open erf of terrein. In acute situaties van gevaarzetting kunnen burgemeester en wethouders tegen overtreding van die zorgplicht handhavend optreden door middel van een last onder bestuursdwang. Op grond van artikel 5.17 van de Wabo kunnen burgemeester en wethouders direct (nood)maatregelen treffen ter voorkoming van gevaar voor de gezondheid.

Op grond van artikel 6 van het Asbestverwijderingsbesluit 2005 mag asbest dat ten gevolge van een incident is vrijgekomen alleen worden opgeruimd door een SC-530 gecertificeerd verwijderingsbedrijf. Na de sanering moet het gebied vrijgegeven worden door een SC-540 geaccrediteerd laboratorium.

**Nazorg**

Als het gevaar voor de betrokkenen is geweken dan zullen zij hierover door de aangewezen persoon in het CoPI en/ of de concernstaf (communicatie) worden geïnformeerd. Ook wordt aangegeven bij wie zij met vragen terecht kunnen. De kosten die door de gemeente zijn gemaakt naar aanleiding van de last onder bestuursdwang worden op de eigenaren van de betrokken percelen worden verhaald.

### 3. Asbestinzameling van particulieren (OG en VTH)

De afdeling OG krijgt op twee manieren met asbest te maken. Asbest speelt een rol bij het inleveren van afvalmaterialen bij de Milieustraat door particulieren. Daarnaast komt het voor dat zwerfasbest in de openbare ruimte wordt gevonden. De werkwijze bij het aantreffen van zwerfasbest wordt beschreven in bijlage 12.

Op de milieustraat van de gemeente Weert is het mogelijk asbesthoudende materialen aan te bieden. Dit is voor de burger van Weert, niet voor bedrijven.

Wel moet er aan een paar regels worden voldaan:

- Het asbesthoudend materiaal dient ingepakt aangeboden te worden in een dubbele verpakking van plastic folie 0,2 mm. dikte;
- Bij aanbidding van het asbesthoudend materiaal mag de verpakking niet gescheurd zijn;
- Het verpakte asbesthoudend materiaal moet in hanteerbare pakken verpakt zijn, zodat deze handmatig op de milieustraat in de daarvoor bestemde container gelegd kunnen worden.

Wanneer niet wordt voldaan aan deze regels zal het asbesthoudend materiaal worden geweigerd. Voor het aanbieden van asbesthoudend materiaal op de milieustraat zijn kosten verbonden.

Het asbesthoudende materiaal dat aangeboden wordt bij de milieustraat moet ingepakt zijn in folie waarbij de naden goed zijn afgeplakt. De pakketten moeten voorzien zijn van het opschrift asbest. De pakketten worden op de milieustraat door de particulieren in de daarvoor bestemde container gelegd. Als de container vol is wordt deze voor verdere "verwerking" naar een afvalverzamelaar getransporteerd volgens de geldende voorschriften.

#### **4. Asbest op of in de bodem (VTH evt. OG)**

In het verleden is asbest niet alleen toegepast in gebouwen maar ook daarbuiten kan asbest worden aangetroffen. Hierbij valt bijvoorbeeld te denken aan gebruiksvoorwerpen, asbesthoudende rioolbuizen en verloren bekisting bij betonplaten. Ook kan asbest in of op de bodem terecht zijn gekomen door het ondeskundig saneren van gebouwen of illegaal dumpen. Puin in de bodem is ook verdacht op asbest, dus als vroeger een pad of terrein is verhard met puin of als anderszins puin in de bodem voorkomt, is deze locatie verdacht op het voorkomen van asbest. Onderzoek naar asbest is dan noodzakelijk.

##### **Asbest in de bodem**

Naast de risico's met betrekking tot de volksgezondheid kan asbest in de bodem ook financiële risico's met zich meebrengen. Asbest in de bodem kan voor vertraging zorgen en extra kosten met zich meebrengen bij het ontwikkelen van projecten. Om risico's te verkleinen is het van belang dat bij het vooronderzoek zorgvuldig aandacht wordt geschonken aan asbest (NEN 5725). Indien er bijvoorbeeld bouwwerken aanwezig zijn (geweest) van voor 1994, is er kans op asbest. Zijn er aanwijzingen dat er mogelijk asbest op het terrein is of was of dat er puin is gestort of gebruikt als verharding, dan is het raadzaam om een oriënterend asbestonderzoek uit te laten voeren.

In veel gevallen, voordat een aankoop of verkoop van percelen plaatsvindt door de gemeente, laat het een Ingenieursbureau (IB) een bodemonderzoek uitvoeren. Dit bodemonderzoek is bedoeld om de chemische kwaliteit van de bodem in beeld te brengen/krijgen. De belangrijkste vraag die beantwoord moet worden is of de bodem geschikt is voor de beoogde functie. Bij een standaard bodemonderzoek kijken we of de bodem eventueel verontreinigd is met chemische stoffen, zoals zware metalen, minerale olie of Polycyclische Aromaten. Asbest is ook een aspect dat bij bodemonderzoeken aan de orde moet komen. Het vooronderzoek en de terreininspectie zijn nodig om een hypothese te kunnen stellen ten aanzien van het voorkomen van asbest in de bodem. Wat voor mogelijke situaties zich daarbij kunnen voordoen en hoe we daarmee omgaan, staat in bijlage 13. Indien bij de uitvoering van het veldwerk van een verkennend bodemonderzoek blijkt dat de bodem toch asbestverdacht is, dan moet het onderzoek worden uitgebreid met een asbestonderzoek (NEN 5707 of NEN 5897).

Als er daadwerkelijk asbest wordt aangetroffen in de bodem is veelal vervolgonderzoek noodzakelijk om de ernst en spoedeisendheid (urgentie) vast te stellen. Indien er sprake is van een ernstig geval zal in veel gevallen het asbest moeten worden gesaneerd. Voor de sanering is dan de Provincie het bevoegde gezag. Voor bodemverontreinigingen met asbest die zijn ontstaan na 1986 is de zorgplicht van toepassing en dan kan ook de gemeente bevoegd gezag zijn.

##### **Asbest op de bodem**

Indien asbest op de bodem aanwezig is, kan er ook een belangrijke taak zijn weggelegd voor de gemeente. Met name als er sprake is van eventuele gezondheidsrisico's. Afhankelijk van de eigendomssituatie zijn vervolgacties gewenst. Als asbest wordt aangetroffen in de openbare ruimte dan zal BOR dit aansturen. Door de Toezichthouders Omgevingsrecht, die een cursus hebben gevolgd om asbest te kunnen herkennen, wordt beoordeeld of het vermoedelijk asbest is. Indien dit het geval is wordt het deskundig bedrijf ingeschakeld. Dit bedrijf zal beoordelen of het inderdaad om asbest gaat en welke risicoklasse het betreft. Afhankelijk van de risicoklasse wordt een sanering uitgevoerd. Gaat het om terrein van derden (particulier of bedrijf) dan komt de gemeente in actie vanwege de gezondheidsrisico's. De gemeente (afdeling VTH) schrijft dan de betreffende eigenaar aan om hem aan te sporen tot actie. In sommige gevallen kan het directe gevaar worden weggenomen door het terrein af te laten zetten met een hekwerk.

Het kan voorkomen dat er door een toezichthouder "milieu" binnen een milieu-inrichting asbesthoudende materialen worden aangetroffen. Afhankelijk van de herkomst kan de toezichthouder "milieu" zelf stappen ondernemen of in samenspraak met de toezichthouder "bouwen" of medewerkers van andere afdelingen de vervolgactie bepalen.

Als asbest op de bodem wordt aangetroffen is de bodem ook verdacht op het voorkomen van asbest. Een bodemonderzoek naar asbest kan dan noodzakelijk zijn.

Als er sprake is van asbest op of in de bodem kunnen verschillende afdelingen van de gemeente een taak hebben. Te denken valt aan:

- OG voor het laten opruimen van asbest op de bodem van de openbare ruimte;
- IB/RB in geval van onderzoek bij grondtransacties van gemeentelijke terreinen;
- PO bij het opstellen van contracten bij grondtransacties van gemeentelijke terreinen;
- VTH als er sprake is van asbest op terrein van derden.



## **5. Asbest in gemeentelijke panden (PIF en RB)**

### **Inleiding**

Asbest in gemeentelijke gebouwen is te verdelen in 4 verschillende categorieën.

- 1 Aan te kopen panden.
- 2 Panden in gemeentelijk eigendom (behalve scholen)
- 3 Scholen in gemeentelijke eigendom
- 4 Te slopen gebouwen

#### **1. Aan te kopen panden**

De afdelingen Projectontwikkeling en PIF zijn betrokken bij de aankoop van panden. In deze panden (van voor 1994) zijn mogelijk asbesthoudende materialen verwerkt. Om hier een goed beeld te krijgen wordt er in een aan te kopen pand in opdracht van PIF een asbestinventarisatie (type A) uitgevoerd door een SC540 gecertificeerd bureau. Aan de hand van het asbestinventarisatie rapport dat dit bureau opstelt is te bepalen welke risico's er spelen m.b.t. asbest. Ook is indicatief te bepalen wat de saneringskosten van asbesthoudend materiaal zijn bij bijvoorbeeld sloop of renovatie. Dit kan van invloed zijn op de koopsom die voor het betreffende pand wordt betaald.

#### **2. Panden in gemeentelijk eigendom (behalve scholen)**

Op het moment dat een pand wordt verbouwd of er vinden grote onderhoudswerkzaamheden plaatst wordt er, indien noodzakelijk, een asbestinventarisatie onderzoek uitgevoerd. Indien blijkt dat er asbest in het pand aanwezig is wordt hiervoor een sloopmelding gedaan. Het asbest wordt volgens de geldende wet- en regelgeving en volgens het bestek/ de aanbesteding door een SC 530 gecertificeerde bedrijf verwijderd en afgevoerd.

#### **3. Scholen in gemeentelijk eigendom**

In de gemeente zijn 26 scholen voor het basisonderwijs aanwezig. Volgens de VNG zijn de schoolbesturen verantwoordelijk voor het asbestbeleid op de scholen. De gemeente laat in de scholen waar mogelijk asbest aanwezig is een asbestinventarisatie onderzoek uitvoeren. Afhankelijk van de resultaten van dit onderzoek worden verdere acties bepaald. Bij direct gevaar wordt er direct gehandeld. Als er geen sprake is van een direct gevaar dan zal het asbest in de toekomst met verbouw- en onderhoudswerkzaamheden verwijderd worden. De rapporten van het onderzoek worden aan de scholen uitgereikt.

#### **4. Te slopen panden**

Als er besloten is een pand te slopen wordt er eerst een asbestinventarisatie onderzoek uitgevoerd door een SC 540 gecertificeerd bedrijf. Vervolgens wordt sloopmelding ingediend/ een omgevingsvergunning voor de activiteit slopen aangevraagd.

Indien asbest aanwezig is wordt voor de aanvang van de bouwkundige sloop het asbest gesaneerd door een SC 530 gecertificeerd bedrijf. Alle sloopwerkzaamheden worden uitgevoerd volgens het door de gemeente opgemaakt bestek en de geldende regelgeving. In het bestek is opgenomen aan welke eisen de sloper moet voldoen. De algemene uitvoeringsvoorschriften van de sloopmelding/ omgevingsvergunningen zoals deze gelden voor slopen zijn opgenomen in het bestek.

Stroomschema 1 Asbest binnen de gemeentelijke organisatie

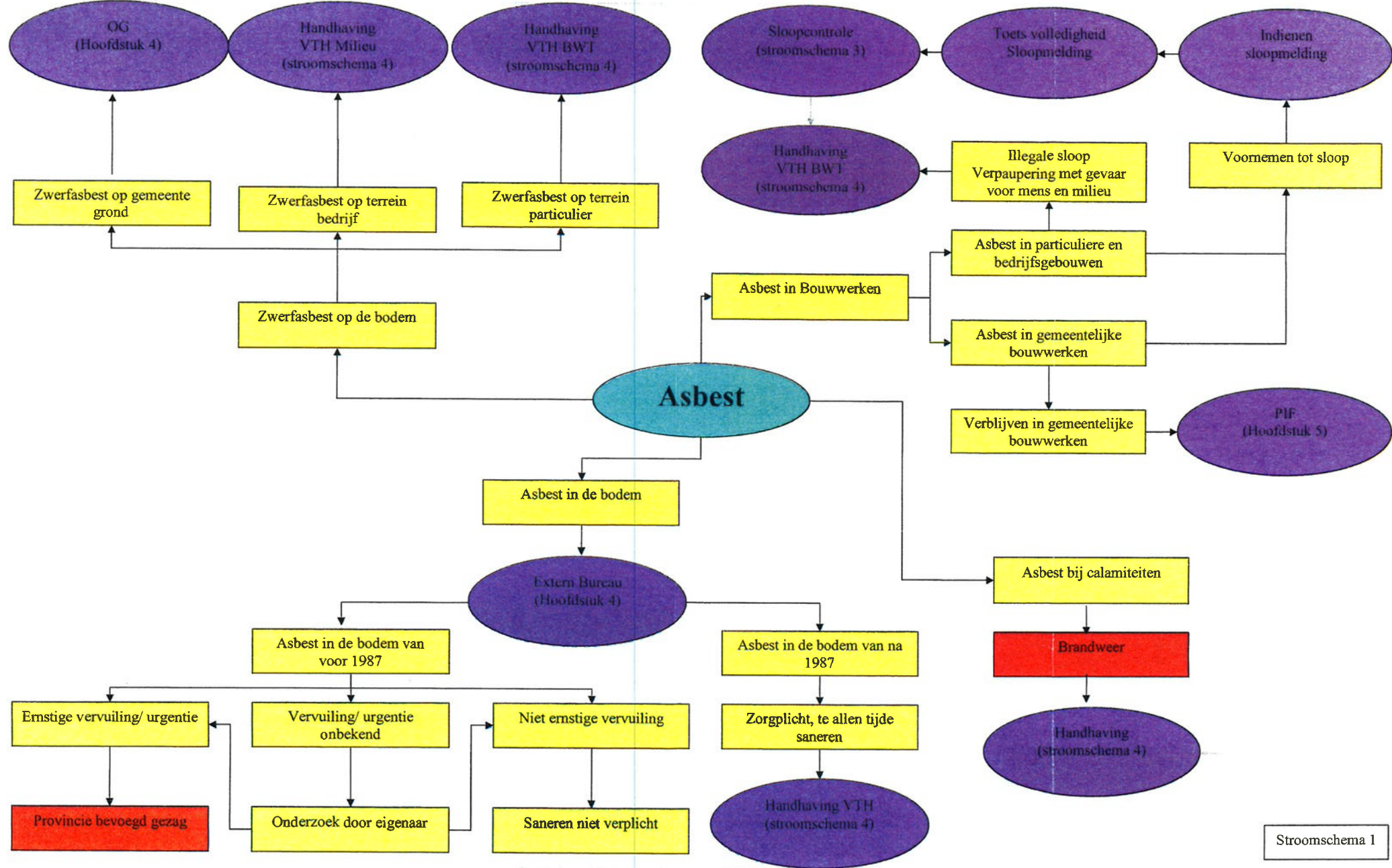

Stroomschema 1

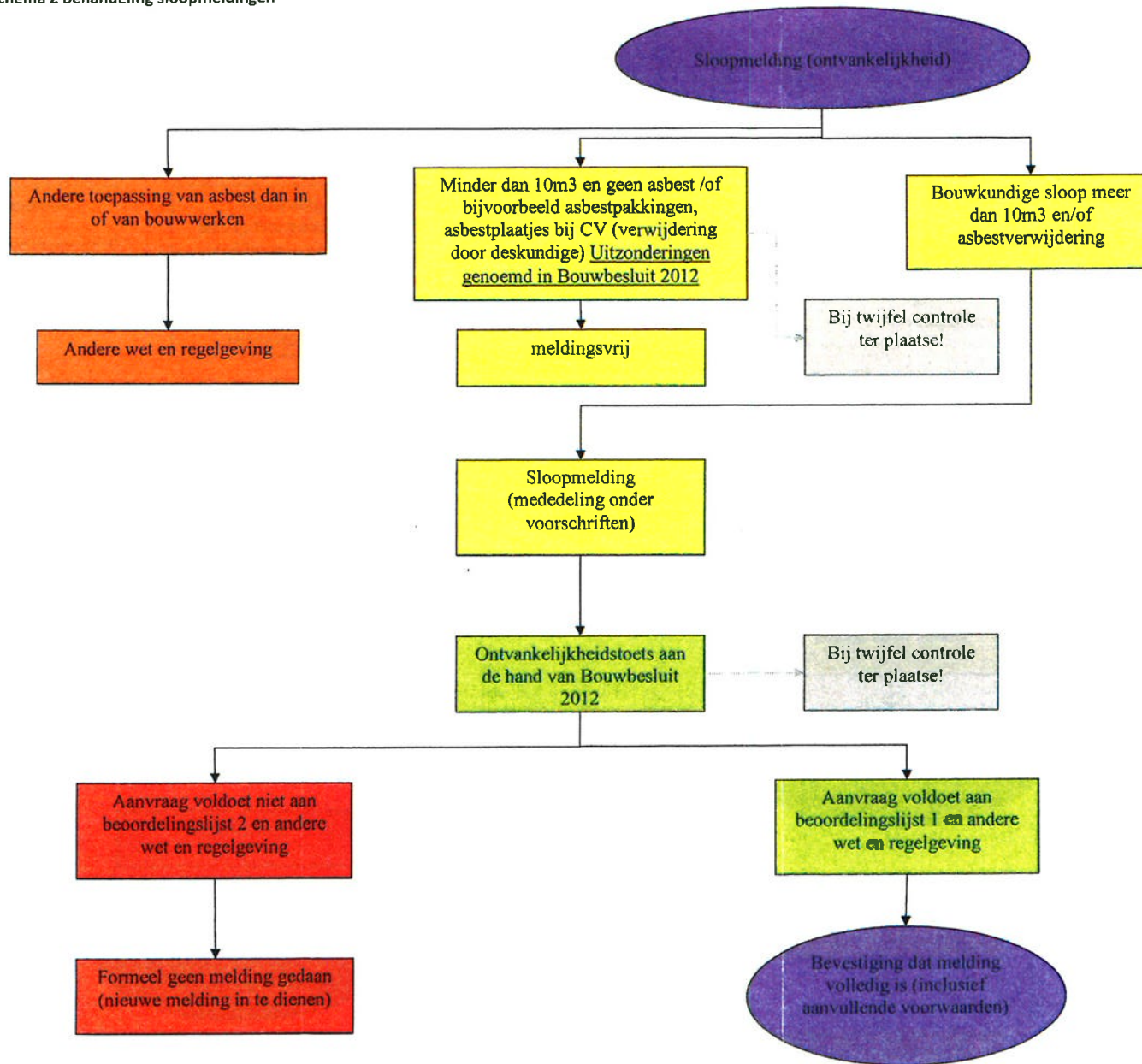

**Stroomschema 3 Sloopcontroles**

Minder dan 10m3 en geen asbest en/of bijvoorbeeld asbestpakkingen, asbestplaatjes bij CV (verwijdering door deskundige)

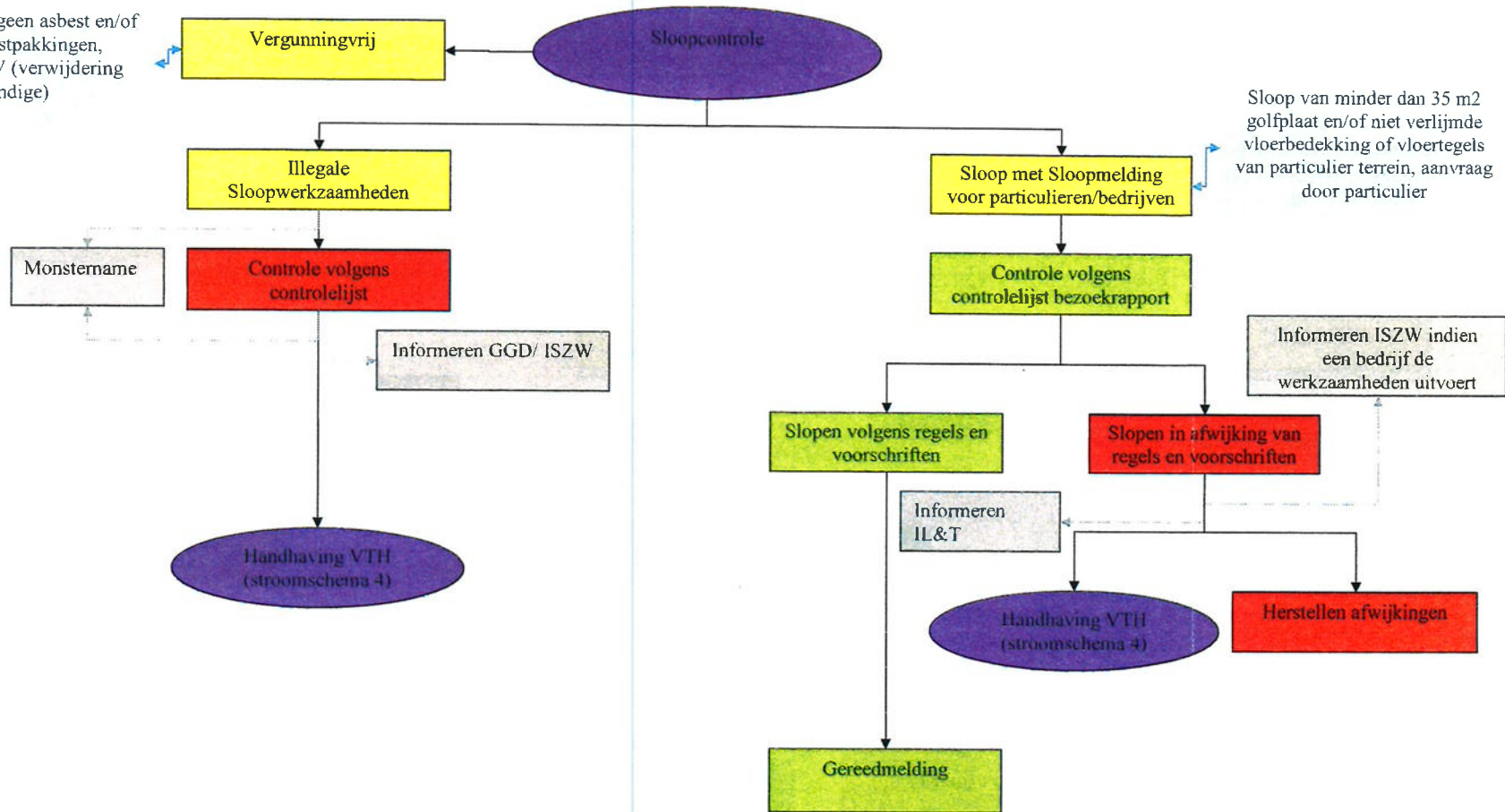

ISZW: Ministerie van Sociale Zaken & Werkgelegenheid  
 IL&T: Inspectie Leefomgeving & Transport  
 GGD: Gemeenschappelijke GezondheidsDienst

Stroomschema 3

Stroomschema 4 Handhaving

Stroomschema 4

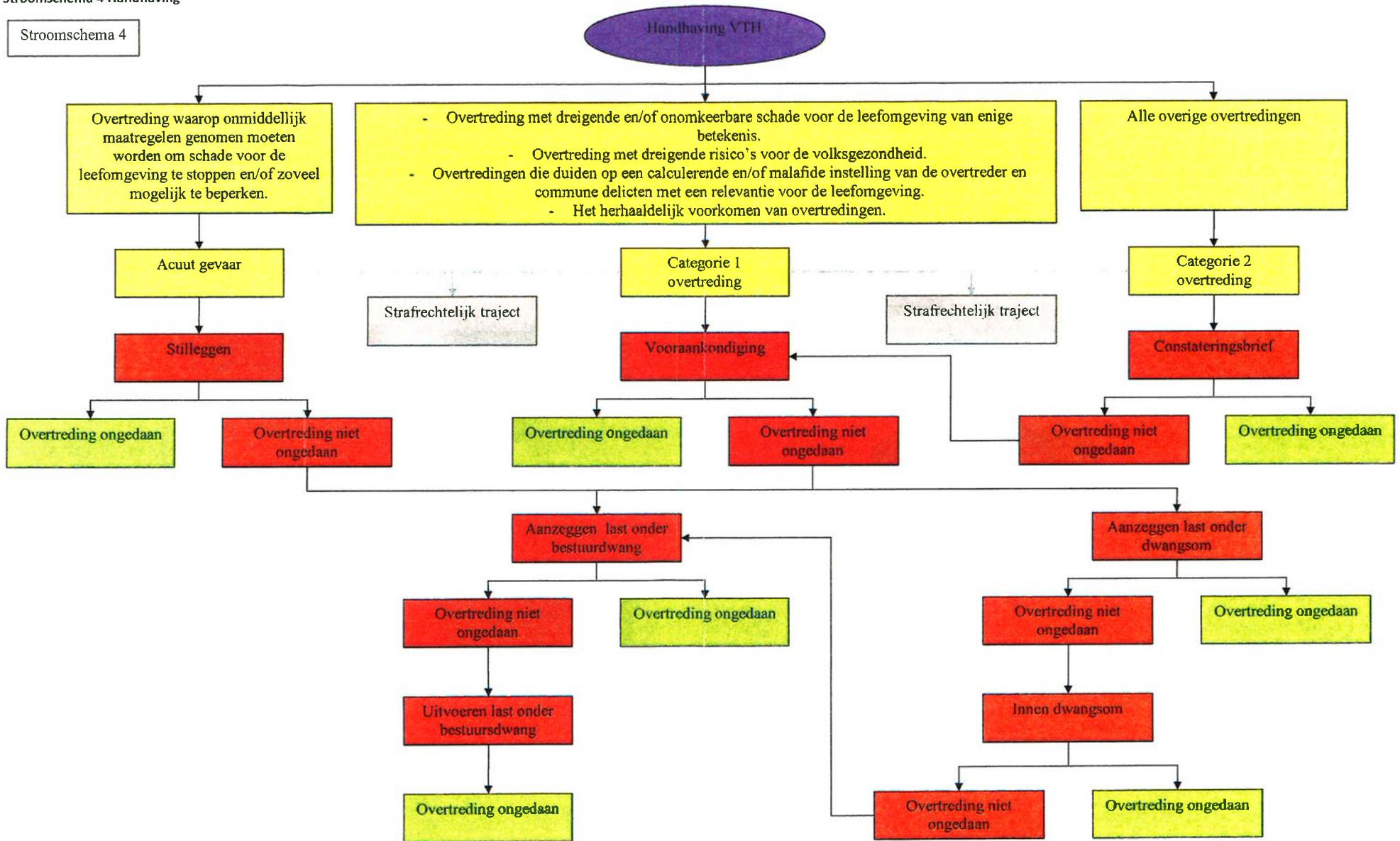

**Bijlage 1 Controlelijst beoordeling sloopmelding / Omgevingsvergunning**

**Beoordelingslijst 1 Melding / Omgevingsvergunning nr @type aanvraag@/@aan\_aanvraagnummer@**

<b>1. Algemene gegevens dossier aanvraag Omgevingsvergunning voor het slopen.</b>		<b>ja</b>	<b>nee</b>	<b>nvt</b>
1.1	Kloppen de NAW gegevens van de aanvrager (huurder of eigenaar)	<input type="checkbox"/>	<input type="checkbox"/>	<input type="checkbox"/>
1.2	Kloppen de NAW gegevens van de gemachtigde + ondertekening	<input type="checkbox"/>	<input type="checkbox"/>	<input type="checkbox"/>
1.3	Kloppen de gegevens van de slooplocatie	<input type="checkbox"/>	<input type="checkbox"/>	<input type="checkbox"/>
1.4	Is de gemeentelijke / kadastrale aanduiding aangegeven	<input type="checkbox"/>	<input type="checkbox"/>	<input type="checkbox"/>
1.5	Is aangegeven of het bouwwerk geheel of gedeeltelijk worden gesloopt	<input type="checkbox"/>	<input type="checkbox"/>	<input type="checkbox"/>
1.6	Is de laatste functie van het gebouw aangegeven	<input type="checkbox"/>	<input type="checkbox"/>	<input type="checkbox"/>
1.7	Is het gebouw gebouwd na 1 januari 1994 (en dus asbestvrij)	<input type="checkbox"/>	<input type="checkbox"/>	<input type="checkbox"/>

<b>Beoordeling t.b.v. bouwkundige sloop</b>		<b>ja</b>	<b>nee</b>	<b>nvt</b>
<b>2. Bouwkundige sloop</b>		<input type="checkbox"/>	<input type="checkbox"/>	<input type="checkbox"/>
2.1	Is de werkwijze van de sloop aangegeven	<input type="checkbox"/>	<input type="checkbox"/>	<input type="checkbox"/>
2.2	Is de hoeveelheid bouwkundig sloopafval aangegeven	<input type="checkbox"/>	<input type="checkbox"/>	<input type="checkbox"/>
2.3	Is het sloopveiligheidsplan aangeleverd	<input type="checkbox"/>	<input type="checkbox"/>	<input type="checkbox"/>
2.4	Is het noodzakelijk een vergunning aan te vragen voor mobiel breken	<input type="checkbox"/>	<input type="checkbox"/>	<input type="checkbox"/>
2.5	Is bij gedeeltelijke sloop aangegeven hoe het pand afgewerkt wordt	<input type="checkbox"/>	<input type="checkbox"/>	<input type="checkbox"/>
2.6	Is het pand een Rijks- of gemeentelijk monument	<input type="checkbox"/>	<input type="checkbox"/>	<input type="checkbox"/>
2.7	Is het perceel archeologisch waardevol	<input type="checkbox"/>	<input type="checkbox"/>	<input type="checkbox"/>

<b>Beoordeling t.b.v. asbestsanering</b>		<b>ja</b>	<b>nee</b>	<b>nvt</b>
<b>3. Asbestsanering</b>		<input type="checkbox"/>	<input type="checkbox"/>	<input type="checkbox"/>
3.2	Datum asbestinventarisatierapport: d.d.	[datum rapport]		
3.2	Is het asbestinventarisatierapport ontvankelijk:	<input type="checkbox"/>	<input type="checkbox"/>	<input type="checkbox"/>
3.3	Is er aanvullende informatie/documenten noodzakelijk:	<input type="checkbox"/>	<input type="checkbox"/>	<input type="checkbox"/>
3.4	Is de aanvullende informatie ontvangen:	<input type="checkbox"/>	<input type="checkbox"/>	<input type="checkbox"/>
3.5	Datum aanvullende rapportage: d.d.	[datum rapport]		
3.6	Is het asbestinventarisatierapport na aanvullende informatie ontvankelijk:	<input type="checkbox"/>	<input type="checkbox"/>	<input type="checkbox"/>
	<b>Type rapport</b>	<b>Ja</b>	<b>nee</b>	<b>nvt</b>
3.7	Type A	<input type="checkbox"/>	<input type="checkbox"/>	<input type="checkbox"/>
3.8	Type B	<input type="checkbox"/>	<input type="checkbox"/>	<input type="checkbox"/>
3.9	Type O	<input type="checkbox"/>	<input type="checkbox"/>	<input type="checkbox"/>
	<b>Betreft het een:</b>	<b>ja</b>	<b>nee</b>	<b>nvt</b>
	Bouwwerk	<input type="checkbox"/>	<input type="checkbox"/>	<input type="checkbox"/>
	Object	<input type="checkbox"/>	<input type="checkbox"/>	<input type="checkbox"/>
	Constructie	<input type="checkbox"/>	<input type="checkbox"/>	<input type="checkbox"/>
	Incident	<input type="checkbox"/>	<input type="checkbox"/>	<input type="checkbox"/>

<b>4. Ontvankelijkheid asbestinventarisatierapport</b>		<b>ja</b>	<b>nee</b>	<b>nvt</b>
4.1	Is het rapport opgesteld door een gecertificeerd asbestinventarisatiebureau SC 540: indien nee: dan is het rapport niet ontvankelijk voor aanvraag vergunning.	<input type="checkbox"/>	<input type="checkbox"/>	<input type="checkbox"/>
	indien ja: wat is de SCA-code van het asbestinventarisatiebureau:	[SCA-code]		
4.2	Is het rapport ouder dan 3 jaar: Indien ja: het rapport dient eerst geactualiseerd te worden.	<input type="checkbox"/>	<input type="checkbox"/>	<input type="checkbox"/>
	Is het rapport geactualiseerd	<input type="checkbox"/>	<input type="checkbox"/>	<input type="checkbox"/>
4.3	Heeft het asbestinventarisatiebureau historisch onderzoek gedaan door bouwtekeningen, archieven van bouwdoSSIERS te raadplegen.	<input type="checkbox"/>	<input type="checkbox"/>	<input type="checkbox"/>
4.4	Adviseert het asbestinventarisatiebureau een nader onderzoek in te stellen o.g.v. NEN 2991, naar een vermeende asbestbesmetting in een of meerdere ruimten.	<input type="checkbox"/>	<input type="checkbox"/>	<input type="checkbox"/>
4.5	Is dit nader onderzoek uitgevoerd:	<input type="checkbox"/>	<input type="checkbox"/>	<input type="checkbox"/>
	Zo ja: bepaalt het rapport dat er een besmetting gaande is.	<input type="checkbox"/>	<input type="checkbox"/>	<input type="checkbox"/>
	Zo nee: dient de gemeente dit onderzoek verplicht te stellen.	<input type="checkbox"/>	<input type="checkbox"/>	<input type="checkbox"/>

<b>5. Volledigheid asbestinventarisatie</b>		<b>ja</b>	<b>nee</b>	<b>nvt</b>
5.1	Zijn alle in pandige ruimten onderzocht:	<input type="checkbox"/>	<input type="checkbox"/>	<input type="checkbox"/>
	zo nee, is er sprake van dat redelijkerwijs de ruimten onderzocht hadden kunnen worden	<input type="checkbox"/>	<input type="checkbox"/>	<input type="checkbox"/>
5.2	Is/zijn alle kruipruimten onderzocht	<input type="checkbox"/>	<input type="checkbox"/>	<input type="checkbox"/>
5.3	Zijn alle buitengevels onderzocht	<input type="checkbox"/>	<input type="checkbox"/>	<input type="checkbox"/>
5.4	Is/zijn alle daken, balkons, galerijen onderzocht	<input type="checkbox"/>	<input type="checkbox"/>	<input type="checkbox"/>
5.5	Zijn alle schoorstenen (binnen- en buitendaks) onderzocht	<input type="checkbox"/>	<input type="checkbox"/>	<input type="checkbox"/>
5.6	Zijn de locaties van de asbest (verdachte) bronnen duidelijk aangegeven	<input type="checkbox"/>	<input type="checkbox"/>	<input type="checkbox"/>
5.7	Zijn er representatieve monsters van elk asbestverdacht materiaal genomen	<input type="checkbox"/>	<input type="checkbox"/>	<input type="checkbox"/>
5.8	Zijn deze monsters geanalyseerd op asbest door een geaccrediteerd laboratorium/inspectie-instelling	<input type="checkbox"/>	<input type="checkbox"/>	<input type="checkbox"/>
5.9	Zijn in het rapport van elk asbestverdacht materiaal de analyserapporten aanwezig	<input type="checkbox"/>	<input type="checkbox"/>	<input type="checkbox"/>
5.10	Is in het rapport een indeling in risicoklasse t.b.v. asbestverwijdering opgenomen	<input type="checkbox"/>	<input type="checkbox"/>	<input type="checkbox"/>
5.11	Is de risicoklasse-indeling uitgevoerd volgens het systeem SMA-rt	<input type="checkbox"/>	<input type="checkbox"/>	<input type="checkbox"/>
5.12	Komt de invoer voor de risicoclassificatie overeen met de werkelijke bron situatie	<input type="checkbox"/>	<input type="checkbox"/>	<input type="checkbox"/>
5.13	Beschrijft het rapport een samenvatting en conclusie van de asbestinventarisatie	<input type="checkbox"/>	<input type="checkbox"/>	<input type="checkbox"/>
5.14	Is in het rapport vermeld dat er een aanvullende asbestinventarisatie Type B uitgevoerd moet worden, met een opsomming van vermoedelijk aanwezige Asbestbronnen	<input type="checkbox"/>	<input type="checkbox"/>	<input type="checkbox"/>

<b>6. Omvang van het inventarisatiegebied.</b>				
	<b>Heeft de inventarisatie betrekking op:</b>	<b>ja</b>	<b>nee</b>	<b>nvt</b>
6.1	het gehele bouwwerk/object	<input type="checkbox"/>	<input type="checkbox"/>	<input type="checkbox"/>
6.2.	een zelfstandig te beschouwen bouwkundige eenheid/eenheden	<input type="checkbox"/>	<input type="checkbox"/>	<input type="checkbox"/>

<b>7. Conclusie m.b.t. het asbestinventarisatierapport</b>		<b>ja</b>	<b>nee</b>	<b>nvt</b>
7.1.	Indien er een van de vragen 5.1. t/m 5.13 met NEE is beantwoord, dan is het asbestinventarisatierapport niet volledig. Is het rapport volledig en akkoord?	<input type="checkbox"/>	<input type="checkbox"/>	<input type="checkbox"/>

Aanvullende eisen:	
Advies:	
Dossieropmerkingen	
Beoordeeld door:	
Paraaf:	

## **Informatie over wijzigingen SC540 vanaf 1-2-2012**

Hierbij is de datum van autorisatie van het rapport leidend.

### **7.17.2.1 Titelblad**

Waarop is vermeld:

- Naam van de eigenaar / opdrachtgever en de partij (asbestverwijderingsbedrijf, directievoerder, projectbegeleider e.d.) die namens de opdrachtgever optreedt;
- Naam van het uitvoerende inventarisatiebureau met het certificaatnummer;
- Naam van de uitvoerende medewerkers met identificatiecode (Ascet-code DIA);
- Unieke projectidentificatie code;
- Omschrijving van de onderzochte bouwkundige eenheid, constructie of object;  
Toelichting:  
Wanneer er sprake is van een beperkte doelruimte etc.
- Duidelijk en onmiskenbaar aangegeven, voor welk doel het rapport geschikt is:
  - o Voor het verwijderen van uitsluitend in dit rapport onder type A geïnventariseerde asbesthoudende materialen;
  - o Voor het aansluitend uitvoeren van een Type B onderzoek ter verificatie van de lijst van redelijk vermoedelijke aanwezig asbest in het daaraan voorafgaande Type A onderzoek;
  - o Voor het vaststellen van de gebruiksintegriteit van het gehele gebouw met een asbestinventarisatierapport Type G;
  - o Voor de renovatie van een in de inleiding nader gespecificeerd deel van het onderzochte bouwwerk;
  - o Voor de renovatie van het gehele bouwwerk;
  - o Voor de sloop van het gehele bouwwerk.
- Datum van de interne autorisatie.

Verplicht is onderstaande classificatie aanvullend op de titelpagina op te nemen.

#### **Omvang onderzoek**

- Gehele gebouw of object
- Gedeelte van gebouw of object
- Representatieve steekproef (bijvoorbeeld bij flatgebouwen, 10% voor vergunning)
- Aanvulling op representatieve steekproef
- Onvoorzien aanwezig asbest

#### **Soort onderzoek**

- Asbestinventarisatie Type-A
  - Volledig
  - Onvolledig (NEN 2991:2005) ernstig blootstellingrisico
- Asbestinventarisatie Type-B
- Asbestinventarisatie Type-G

#### **Risicobeoordeling**

- Risicobeoordeling ten behoeve van sloop en verbouw (SMA-rt)
- Risicobeoordeling in gebruiksfase (NEN 2991:2005)



## Bijlage 2 Standaardbrief afwijzing sloopmelding

*Naam*

*Adres*

*Postcode en woonplaats*

Weert, *datum*

Onderwerp : sloopmelding  
Kenmerk : *intern kenmerk*  
Zaaknummer : *zaaknummer*

Geachte *heer/mevrouw*,

Op *datum* ontvingen wij van u een sloopmelding voor het slopen van *omschrijving* op het adres *adres en plaats*. In deze brief reageren wij op deze melding.

### **Wat is onze reactie?**

Uw melding voldoet niet aan het Bouwbesluit 2012. U mag de sloopwerkzaamheden dan ook niet uitvoeren.

### **Wat is de reden?**

Uit controle van deze melding plus bijbehorende gegevens blijkt het volgende:  
[*reden niet toewijzing*]

### **Wilt u toch gaan slopen?**

Dan is hiervoor een nieuwe sloopmelding nodig die wel voldoet aan het Bouwbesluit 2012. Deze sloopmelding kunt u bij ons indienen. Dat kunt u elektronisch doen via [www.omgevingsloket.nl](http://www.omgevingsloket.nl) of schriftelijk. Houdt u rekening met de termijn van vier weken voor het beoordelen van de sloopmelding.

### **Tot slot**

Mocht u toch zijn overgegaan tot sloop, dan is daarmee overtreding van artikel 1.26 van het Bouwbesluit 2012 een feit. In dat geval kunnen wij handhavend optreden door middel van het opleggen van een dwangsom.

Heeft u over deze brief nog vragen, neem dan gerust contact op met *naam medewerker* van de afdeling Vergunningen, Toezicht en Handhaving te bereiken via telefoonnummer 0495 - 575 *doorkiesnummer*.

Met vriendelijke groet,

Namens burgemeester en wethouders,

*Naam medewerkster*

Medewerkster afdeling Vergunningen, Toezicht en Handhaving

### Bijlage 3 Standaardbrief akkoord sloopmelding

*Naam*

*Adres*

*Postcode en woonplaats*

Weert, *datum*

Onderwerp : sloopmelding  
Kenmerk : *intern kenmerk*  
Zaaknummer : *zaaknummer*

Geachte *heer/mevrouw*,

Op *datum* ontvingen wij van u een sloopmelding voor het slopen van *omschrijving* op het adres *adres en plaats*. In deze brief reageren wij op deze melding.

#### **Onze reactie**

Uw melding is beoordeeld en akkoord bevonden. Let wel, het slopen doet u in dit geheel voor uw eigen verantwoordelijkheid en risico.

Wij verbinden hieraan de volgende voorwaarden:  
**[aanvullende voorwaarden]**

In de bijlage treft u enkele aandachtspunten aan waar u tijdens het slopen rekening mee dient te houden.

#### **Tot slot**

Heeft u over deze brief nog vragen, neem dan gerust contact op met *naam medewerker* van het team Vergunningen te bereiken via telefoonnummer 0495 - 575 *doorkiesnummer*. Uw dossier zal worden overgedragen aan het team Toezicht en Handhaving.

Met vriendelijke groet,  
Namens burgemeester en wethouders van Weert,

*Naam medewerkster*

Medewerkster afdeling Vergunningen, Toezicht en Handhaving

#### **Bijlage 4 Standaard voorwaarden sloopmelding**

1. De beëindiging van de sloopwerkzaamheden dient op de volgende wijze gemeld te worden:
  - Via het digitale formulier "Statuswijziging". Dit formulier kunt u vinden op de website [www.weert.nl/omgevingsvergunning](http://www.weert.nl/omgevingsvergunning) onder het tabblad "formulieren" of;
  - indien u niet beschikt over een internetverbinding dan kunt u de melding ook telefonisch doorgeven via (0495) 575 000.
2. Uiterlijk 3 weken voor aanvang van de sloopwerkzaamheden dient een sloopveiligheidsplan ter goedkeuring te worden ingediend;
3. Voor aanvang van de desbetreffende sloopwerkzaamheden dient een aanvullend onderzoek type B te worden uitgevoerd (**zie inventarisatierapport**).

## **Bijlage 5 Bijlage sloopmelding**

Onderstaand treft u enkele aandachtspunten aan waar u rekening mee dient te houden vóór, tijdens en ná de sloopwerkzaamheden.

Heeft u vragen over deze bijlage dan kunt u contact opnemen met het team Toezicht en Handhaving Bouwen (0495) 575 000 of per mail via [handhavingbouwen@weert.nl](mailto:handhavingbouwen@weert.nl)

### **Sloopveiligheid/hinder/afvalscheiding**

Bij het uitvoeren van de sloopwerkzaamheden is afdeling 8.1 van het Bouwbesluit 2012 overeenkomstig van toepassing.

Indien bij de sloopmelding een sloopveiligheidsplan is ingediend of nog ingediend moet worden (voorwaarde) verzoeken wij u de maatregelen te nemen zoals vastgelegd in dit sloopveiligheidsplan.

Voor wat betreft de voorschriften met betrekking tot het scheiden van sloopafval verwijzen wij u naar het gestelde in hoofdstuk 4 van de Regeling Bouwbesluit.

### **Aanwezigheid bescheiden**

Houdt u er rekening mee dat tijdens het slopen de volgende stukken (voor zover van toepassing) op het terrein aanwezig dienen te zijn:

- de sloopmelding;
- het sloopveiligheidsplan als bedoeld in artikel van het 8.3 Bouwbesluit 2012;
- overige voor het slopen van belang zijnde vergunningen en documenten met nadere voorwaarden en ontheffingen, en
- het asbestinventarisatierapport dan wel een afschrift van de resultaten van de eindbeoordeling.

## **Mededelingen aan gemeente**

### Gegevens sloper

- De naam en het adres van diegene die de sloopwerkzaamheden zal uitvoeren dient tenminste 2 werkdagen voor de feitelijke aanvang van de sloopwerkzaamheden, te worden gemeld.

### Start sloopwerkzaamheden

- De start van de sloopwerkzaamheden dient tenminste twee werkdagen voor de feitelijke aanvang van die werkzaamheden te worden gemeld door diegene die de sloopwerkzaamheden gaat uitvoeren.

### Beëindiging sloopwerkzaamheden

- De beëindiging van de sloopwerkzaamheden dient uiterlijk op de eerste werkdag na beëindiging van die werkzaamheden te worden gemeld door diegene die de sloopwerkzaamheden heeft uitgevoerd.

Bovenstaande meldingen kunt u doen via het digitale formulier "Statuswijziging". Dit formulier kunt u vinden op de website [www.weert.nl/omgevingsvergunning](http://www.weert.nl/omgevingsvergunning) onder het tabblad "formulieren".

Beschikt u niet over een internetverbinding? Dan kunt u de melding ook telefonisch doorgeven via (0495) 575 000.

### ***In geval van asbest:***

- Een afschrift van de resultaten van de eindbeoordeling (Vrijgavebewijs asbest), als bedoeld in artikel 9, eerste en tweede lid, van het Asbestverwijderingsbesluit 2005, dient binnen twee weken na beëindiging van de werkzaamheden te worden verstrekt.
- Opgave van de aard en de hoeveelheid van de bij de werkzaamheden vrijgekomen asbesthoudende afvalstoffen en van de afvoerbepaling van die stoffen (vrachtbonnen). Dit kunt u doen per email naar [handhavingbouwen@weert.nl](mailto:handhavingbouwen@weert.nl) of per post naar postbus 950, 6000 AZ Weert.

### **Plichten van degene die sloopt**

- Wordt tijdens het slopen asbest ontdekt dat niet is opgenomen in een inventarisatierapport, dan is degene die sloopt verplicht de sloopwerkzaamheden onmiddellijk te staken en hiervan meteen melding te doen aan het team Toezicht en Handhaving Bouwen (0495) 575 000.
- Indien asbest wordt gesloopt dient te worden gehandeld conform de bepalingen van het Asbestverwijderingsbesluit 2005.

## Bijlage 6 Bezoekrapport slooplocatie

### BEZOEKRAPPORT SLOOPLOCATIE

- NIET GETOETST
- GETOETST EN AKKOORD
- GETOETST EN NIET AKKOORD
- NIET VAN TOEPASSING



Naam toezichthouder : \_\_\_\_\_

Datum : \_\_\_\_\_

Slooplocatie : \_\_\_\_\_

Naam uitvoerder/bedrijf : \_\_\_\_\_

Naam asbestverwijderaar : \_\_\_\_\_

Nr.	Controle aspecten	Toetsing	Actie
1	Vergunning verleend	<input type="radio"/>	Stilleggen
2	Vergunning aanwezig op locatie	<input type="radio"/>	Laten herstellen
3	Werkplan verwijderen asbest aanwezig	<input type="radio"/>	Laten herstellen
4	Terrein voldoende afgezet (in geval van asbest, asbestlint)	<input type="radio"/>	Laten herstellen
5	Veiligheid op bouwterrein voldoende	<input type="radio"/>	Laten herstellen
6	Sloop asbest door gecertificeerd bedrijf	<input type="radio"/>	Stilleggen
7	Is gecertificeerd uitvoerder (DTA'er) aanwezig	<input type="radio"/>	Contact opnemen met sloopbedrijf
8	Tijdens sloop asbest ontdekt en gemeld aan gemeente	<input type="radio"/>	
9	Wordt asbest bewerkt op locatie	<input type="radio"/>	Stilleggen
10	Wordt er selectief gesloopt (eerst asbest en pas na vrijgavemeting het overige)	<input type="radio"/>	Stilleggen
11	Asbest in speciale container of deugdelijk verpakt	<input type="radio"/>	Laten herstellen
12	Asbest als zodanig geëtiketteerd	<input type="radio"/>	Laten herstellen
13	Wordt asbest naar erkende verwerker afgevoerd	<input type="radio"/>	Naam en adres ontvanger noteren
14	Sloopafval gescheiden op locatie conform vergunning/bouwverordening	<input type="radio"/>	Laten herstellen

## Bijlage 7 Beschrijving asbestbrand (bron Inspectie Leefomgeving & Transport)

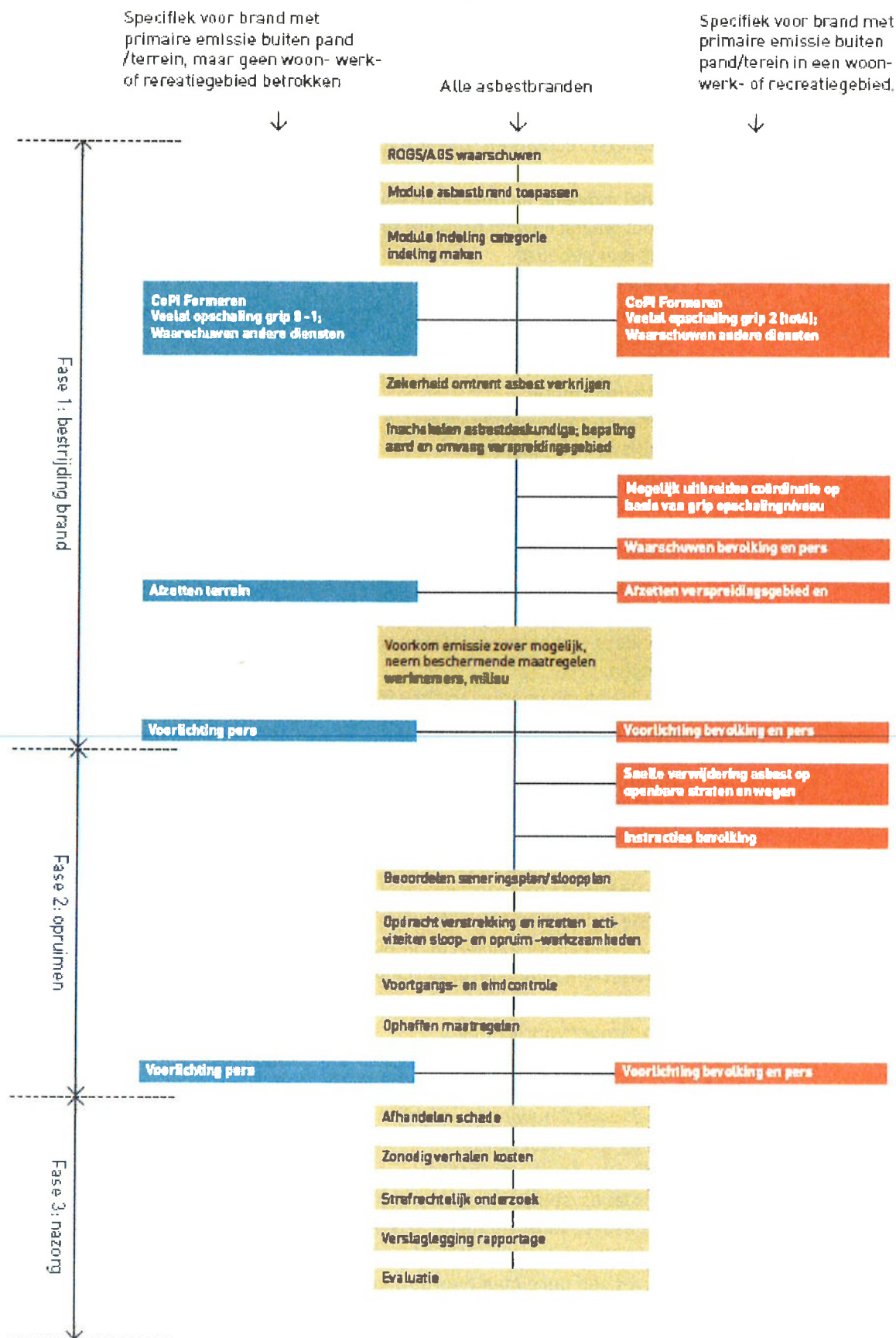

## Informatie verzameling

### Voorlichting asbestbranden

Bij asbestbranden zijn de belangrijkste doelgroepen voor de voorlichting de 'getroffen bewoners/ werknemers/ recreanten', pers en overige bewoners. Hieronder wordt per doelgroep de opzet van de voorlichting beschreven. Voor de 'getroffen bewoners/ werknemers/ recreanten' zijn vier momenten van voorlichting te onderscheiden:

#### 1. Zo snel mogelijk na uitbreken van de brand

- Inhoud: waarschuwing primaire emissie:
  - wat is er gebeurd
  - binnen blijven
  - ramen en deuren dicht
  - ventilatiesystemen uit
  - kijk/luister voor nadere informatie naar .....
- Nadere informatie:
  - wat is er precies gebeurd en waar
  - wat is het 'rampgebied'
  - ernst/risico's
  - vermoedelijke duur
  - maatregelen die publiek kan nemen en/of niet kan nemen
  - maatregelen die overheid/bedrijf zal nemen
  - nut van maatregelen
  - afzender
  - wanneer en hoe meer informatie
- Middelen:
  - geluidswagen voor waarschuwing
  - huis aan huis bewonersbrief
  - bericht op papier dat afgegeven wordt bij grote bedrijven/instellingen
  - middelen voor nadere informatie kunnen zijn: lokale radio en televisie en infotelefoon
- Aandachtspunten:
  - geluidswagen moet door alle straten
  - geluidswagen verwijst voor meer informatie naar lokale radio en televisie
  - lokale radio en televisie verwijst naar telefoonnummer infotelefoon
  - als er veel anderstaligen in de buurt wonen, de boodschap vertalen
  - de inzet van middelen voor nadere informatie is afhankelijk van plaatselijke omstandigheden en van afspraken die vooraf gemaakt zijn, bijvoorbeeld in kader van rampenvoorlichting

#### 2. Zo snel mogelijk wanneer de brand dat toelaat

- Inhoud: waarschuwing is voorbij:
  - u mag weer naar buiten
  - ramen en deuren mogen weer open
  - ventilatiesystemen mogen weer ingeschakeld worden
  - met asbest verontreinigde oppervlakken niet of zo weinig mogelijk betreden
  - trap niet op stukken asbest (niet verpulveren)
  - ga niet zelf opruimen (wordt door deskundigen gedaan)
  - asbestcementflinters die in- en uitgaan huis belemmeren met zachte bezem opzij schuiven
  - voorkómen dat kinderen met asbestcementflinters gaan spelen

- tot na afronding opruimwerkzaamheden schoeisel buiten uittrekken en aandoen en/of schoeisel buiten afspoelen (laarzen).
- kijk/luister voor nadere informatie naar ....
- Middelen: zie onder '1. Zo snel mogelijk na het uitbreken van de brand'
- aandachtspunten: zie onder '1. Zo snel mogelijk na het uitbreken van de brand'

### **3. Zo snel mogelijk na bestrijding van de asbestbrand**

- Inhoud: zie brief in bijlage 5 van het "Plan van aanpak asbestbranden" Inspectie VROM en BZK.
- Middel: brief
- aandachtspunt: soms kan gerichte informatie en/of voorlichting naar scholen en andere gevoelige instellingen (bijv. ziekenhuis) binnen het verspreidingsgebied noodzakelijk zijn.

### **4. Na opruimwerkzaamheden**

- Inhoud: zie brief in bijlage 5 van het "Plan van aanpak asbestbranden" Inspectie VROM en BZK.
- Middel: brief



## **Bijlage 8 Communicatie bij asbestbranden**

### **Brand categorie 1 en categorie 2 (GRIP 0 /1)**

#### Pers

ODB'er gemeente informeert communicatie adviseur gemeente.

De veiligheidsregio doet perswoordvoering.

Gemeente verwijst pers naar woordvoering.

Gemeente informeert de veiligheidsregio over activiteiten publieksvoorlichting.

#### Bewoners in verspreidingsgebied

Communicatie adviseur informeert de uitvoeringsverantwoordelijke communicatie van de gemeente.

Deze mobiliseert menskracht voor opstellen en afdrukken brief.

Overlegt met ODB'er in CoPI over verspreiden brief (hulpdiensten ter plaatse of gemeentepersoneel).

Als brand onder controle is, brief met informatie verspreiden.

In brief verwijzen naar klantcontactcentrum (tijdens openingstijden) voor vragen.

Klantcontactcentrum logt vragen die binnen komen.

#### Overige bewoners

Informeren via pers.

### **Brand categorie 3 (GRIP 1/2)**

#### Pers

Indien de ODB'er aanwezig is, dan informeert deze de uitvoeringsverantwoordelijke communicatie adviseur van de gemeente.

De Veiligheidsregio doet perswoordvoering tot moment dat burgemeester besluit actiecentrum voorlichting ook voor persvoorlichting te bemannen. In praktisch overleg met woordvoering veiligheidsregio naar gelang de situatie.

Gemeente verwijst pers tot dat moment naar woordvoering veiligheidsregio.

Gemeente informeert veiligheidsregio over activiteiten publieksvoorlichting.

#### Bewoners in verspreidingsgebied

Communicatie adviseur informeert Hoofd Actiecentrum Voorlichting en houdt deze op de hoogte van ontwikkelingen, besluiten en adviseert over communicatieboodschappen.

Hoofd Actiecentrum Voorlichting mobiliseert menskracht voor opstellen en afdrukken brief, Q&A-lijst, digitale informatievoorziening en omgevingsanalyse, ondersteuning publieksvoorlichting via KCC gemeente.

Overlegt ODB over verspreiden brief (hulpdiensten ter plaatse of gemeentepersoneel).

Als brand onder controle is, brief met informatie verspreiden.

In brief verwijzen naar klantcontactcentrum voor vragen.

Klantcontactcentrum logt vragen die binnen komen en beantwoordt vragen aan de hand van de Q&A lijst.

Brief en Q&A lijst op internet publiceren.

*Alvast klaar zetten: eerste algemene boodschappen, sjabloon brief en Q&A lijst met basisvragen en antwoorden over asbestbranden.*

#### Overige bewoners

Informeren via pers.

## Bijlage 9 Q&A lijst gezondheid & asbest

### Inhoudsopgave

---

1	Wat is er precies gebeurd?	3
2	Wat kunt u doen wanneer er een brand uitbreekt?	3
3	Wat kan ik doen als ik bang ben dat ik asbestvezels heb ingeademd?	3
4	Wanneer mag ik weer naar buiten toe?	3
5	Welke media moet ik volgen voor meer informatie?	3
6	Waar moet ik opletten wanneer ik weer naar buiten mag?	3
7	Kunnen mijn kinderen weer buiten spelen?	3
8	Mogen mijn huisdieren weer naar buiten?	3
9	Wanneer wordt er bij mij in de straat opgeruimd?	3
10	Moeten opruimdiensten bij mij op het dak?	3
11	Komt er een informatieavond?	3
12	Kan ik groente uit eigen tuin eten?	4

### **1. Wat is er precies gebeurd?**

{Uitleg situatie}.

Tip: Geef je medewerkers voordat de q&a list in gebruik gaat een korte samenvatting van de gebeurtenis.

### **2. Wat kunt u doen wanneer er een brand uitbreekt?**

U kunt bij het uitbreken van een brand de brandweer, ambulance en politie waarschuwen. Zo kunt u voorkomen dat de brand overspringt naar andere gebouwen of dat er asbest vrijkomt. Daarnaast is het verstandig ramen en deuren te sluiten, het ventilatiesysteem uit te zetten en door L1 radio of tv aan te zetten of internet in de gaten houden voor meer informatie. Voor informatie op internet kunt u de gemeentelijke twitter@gemeenteweert volgen of te kijken op [www.weert.nl](http://www.weert.nl).

### **3. Wat kan ik doen als ik mogelijk asbestvezels heb ingeademd?**

Neem dan zo snel mogelijk contact op met uw huisarts. Hij kan u verder helpen en controleren of u inderdaad asbest heeft ingeademd.

### **4. Wanneer mag ik weer naar buiten toe?**

Als u bericht van ons krijgt dat u weer naar buiten mag. Dit gebeurt via L1 radio of tv, de website van de gemeente ([www.weert.nl](http://www.weert.nl)), de gemeentelijke twitter (@gemeenteweert) of geluidswagens die voorbij rijden.

### **5. Welke media moet ik volgen voor meer informatie?**

U kunt L1 op tv aanzetten, via de radio kunt u ook terecht bij L1, de website van gemeente Weert blijft up-to-date over de laatste ontwikkelingen ([www.weert.nl](http://www.weert.nl)) en u kunt de gemeente Weert twitter in de gaten houden.

### **6. Waar moet ik opletten wanneer ik weer naar buiten mag?**

Het is dan verstandig om oppervlakken met asbest te vermijden, niet te trappen op stukken asbest, dat u de asbest NIET zelf gaat opruimen, indien u kinderen heeft dat zij niet gaan spelen met asbestfilters. Een laatste tip is tot na het afronden van de opruimwerkzaamheden uw schoeisel buiten aan te doen, uit te trekken en/of afspoelen.

### **7. Kunnen mijn kinderen buiten spelen?**

Als u bericht krijgt dat u weer naar buiten mag, mogen uw kinderen weer naar buiten. In afgezette gebieden ligt asbest op de stoep, zorg ervoor dat uw kinderen daar niet spelen. Doen zij dit toch, zorgt ervoor dat zij geen asbest binnenkrijgen.

### **8. Mogen mijn huisdieren naar buiten?**

Als u bericht krijgt dat u weer naar buiten mag, mogen uw huisdieren weer naar buiten. Het is verstandig te wachten tot alles buiten is opgeruimd. Dit verkleint het risico op gezondheidsproblemen voor uw huisdier.

Is uw huisdier tijdens de asbestbrand wel buiten geweest is het verstandig langs de dierenarts te gaan. Hij/Zij kan dan controleren of uw huisdier in orde is.

### **9. Wanneer wordt er bij mij in de straat opgeruimd?**

Dit gebeurt zo spoedig mogelijk, wanneer uw straat aan de beurt is ontvangt u hier bericht van.

### **10. Moeten opruimdiensten bij mij op het dak?**

Wanneer dit nodig is, ontvangt u vooraf een bericht hierover. Het is belangrijk dat u niet zelf het dak opgaat om eventuele asbest op te ruimen.

**11. Komt er een informatieavond?**

Indien Ja: Ja, er komt een informatieavond. U krijgt hier nog bericht over. Tot die tijd is het verstandig het lokale nieuws in de gaten te houden, ramen en deuren gesloten te houden en ventilatiesystemen uit te zetten.

Indien Nee: Nee, er komt geen informatieavond. Heeft u toch vragen die u graag beantwoordt wil hebben kunt u deze aan mij doorgeven. Dan zorg ik ervoor dat uw antwoord krijgt.

*\*Wanneer de vragen op een later tijdstip worden beantwoord is het belangrijk dat de naam, het adres en telefoonnummer genoteerd worden.*

**12. Kan ik groente uit eigen tuin eten?**

Als uw groentetuin buiten het getroffen gebied ligt, kunt u uw eigen verbouwde groente gewoon eten.

Ligt uw groentetuin binnen het gebied, kunt u beter wachten tot er een signaal wordt afgegeven dat alles weer veilig en gereinigd is.

## Bijlage 10 Afzetlinten

### INLEIDING

Geconstateerd is dat in den lande en ook in deze regio op verschillende manieren wordt omgegaan met het toepassen van afzetlint. Dit heeft in sommige gevallen tot gevaarlijke situaties geleid en toont weer aan dat eenduidigheid bij afzetlinten nagestreefd moet worden.

Vanuit de veiligheidsregio is een procedure opgesteld die in deze regio van toepassing is verklaard. Deze procedure wordt ook gehanteerd door:

- Politie Limburg-Noord;
- Brandweer Limburg-Noord;
- AmbulanceZorg Limburg-Noord;
- Journalisten (die in het bezit zijn van een politieperskaart).

### GEBRUIK AFZETLINT

Er zijn drie soorten afzetlint:

- A. Rood- Wit
- B. Rood- Geel
- C. Oranje

#### ROOD- WIT

Dit lint is bedoeld om het publiek op afstand te houden. Binnen dit gebied is sprake van een gangbare werksituatie voor personeel van de hulpdiensten en/ of vertegenwoordigers van andere diensten



#### ROOD- GEEL

Dit lint geeft het gebied aan waar zowel het publiek als hulpdiensten buiten moeten blijven. Dit gebied is bestempeld als onveilig (bv instortingsgevaar of i.v.m. sporenonderzoek politie). Toegang voor het personeel van de hulpdiensten en/ of vertegenwoordigers van andere diensten is alleen goorloofd nadat dit is afgestemd in het motorkapoverleg of het CoPI. Indien er geen sprake is van motorkapoverleg of CoPI dan geeft alleen de hoogst leidinggevende ter plaatse toestemming tot betreding van het gebied.



#### ORANJE

Dit lint geeft besmet gebied aan. Dit kunnen zowel gevaarlijke stoffen zijn maar ook asbest. Dit gebied mag alleen worden betreden door aangewezen personen met persoonlijke beschermingsmiddelen nadat dit is afgestemd in het motorkapoverleg of het CoPI. Dit is in de meeste gevallen alleen de brandweer. De hoogste leidinggevende brandweer geeft hiervoor vervolgens toestemming.



### WIE HEBBEN DEZE LINTEN BIJ ZICH?

De operationele voertuigen van de hulpverlenende diensten zijn met de volgende afzetlinten uitgerust:

Discipline	Voertuig	Soort afzetlint
Brandweer	Blusvoertuigen, OVD	Alle soorten
Politie	Surveillance eenheden	Rood- wit
GHOR	OvDG	Rood- wit

### GEBRUIK

#### Ophangen

Rood- wit lint: Iedereen met een taak in de hulpverlening

Rood- gele lint: Brandweer

Oranje lint: Brandweer

#### Aanpassen

Het aanpassen van afgezet gebied mag alleen in opdracht van de hoogste leidinggevende ter plaatse nadat deze dit heeft overlegd in het motorkapoverleg of het CoPI.

### GEMEENTELIJKE MEDEWERKERS

Voor de gemeentelijke medewerkers geldt dat zij in eerste instantie buiten alle linten blijven. Mocht het zo zijn dat er binnen de rood- witte afzetting gewerkt moet worden dan is dat in overleg met de politie en/of brandweer mogelijk. Het betreden van een gebied dat is afgezet met een rood- geel of oranje afzetlint is onder geen enkele voorwaarden toegestaan. Als dit gebied wel betreden mag worden dan zal de brandweer deze linten verwijderen.

## **Bijlage 11 Procedure bij (asbest) calamiteit**

In geval van een calamiteit waarbij asbest is betrokken, wordt volgens regionale procedures gewerkt. Betreft dit een kleine besmetting dan zal de dienstdoende milieuambtenaar het intern binnen de gemeentelijke organisatie proberen te verhelpen. Dit ook in verband met het grote kostenplaatje wat hieraan vasthangt.

Betreft het een brand en/of ongeval waarbij de hulpdiensten (Grip 1 met een CoPI) worden ingeroepen dan gaat dit volgens de regionale asbest procedure. De meldkamer zal de volgende functionarissen alarmeren:

- Indien nog niet gebeurd: Tankautospuits brandweer en politie.
- Officier Van Dienst Brandweer,
- Meetplanleider Brandweer (ivm effectgebied),
- Adviseur Gevaarlijke Stoffen,
- ODB van de betreffende gemeente,
- Bouw en Woningtoezicht betreffende gemeente,
- Naar gelang de situatie eventueel een ambulance,
- Voorlichters en laboratorium indien nodig.

De meeste van bovenstaande diensten en personen staan onder een piketregeling.

Voor de gemeente Weert zijn op dit moment de volgende personen bekend op de meldkamer:

Vergunningen, Toezicht en Handhaving

1. Afdelingshoofd VTH

ODB

1. Officier van Dienst Bevolkingszorg
2. Plaatsvervangend Officier van Dienst Bevolkingszorg

De ODB-er zal naar gelang de situatie de (loco-)burgemeester informeren.

# Stroomschema asbestcalamiteit

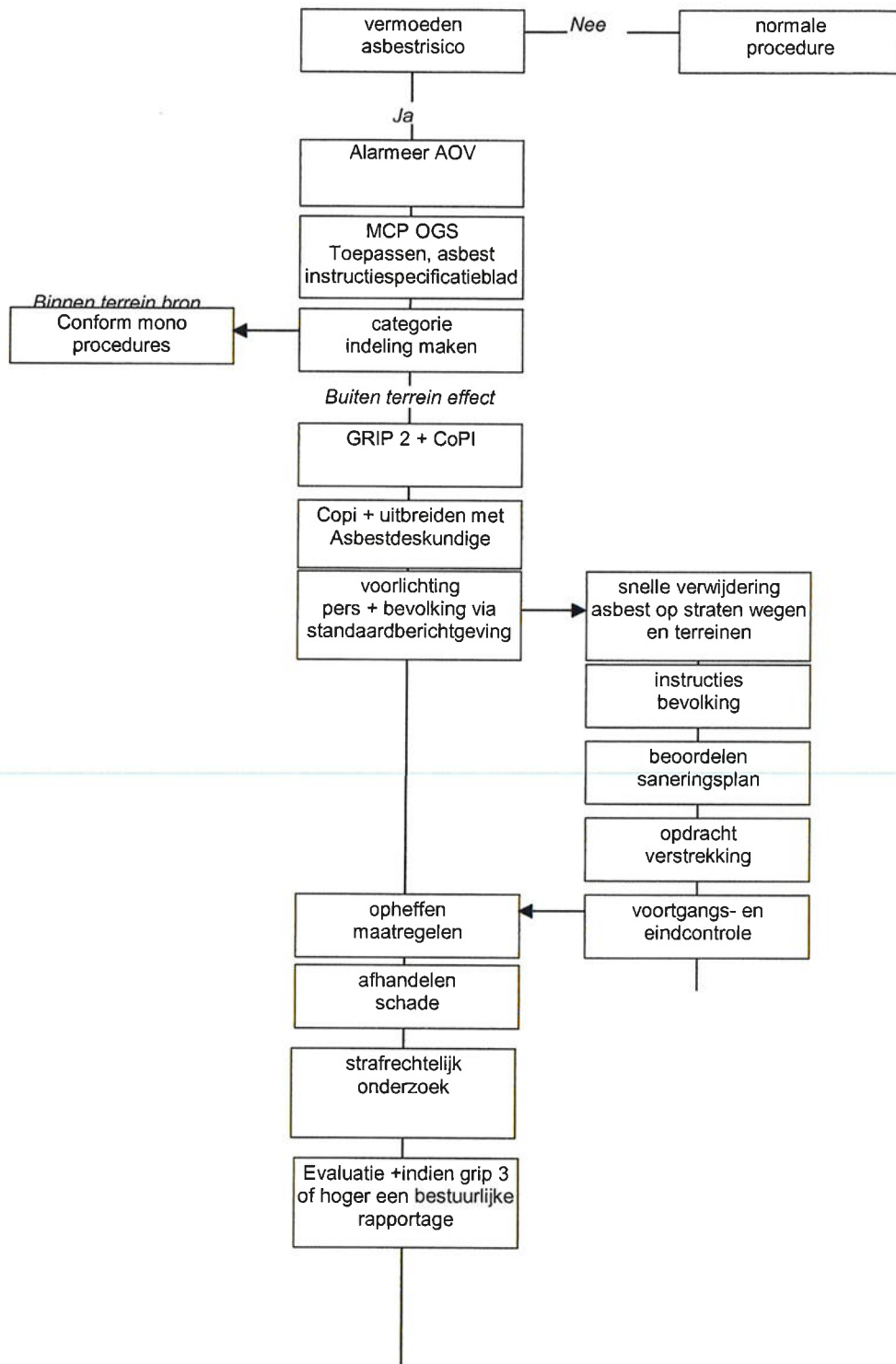



## **Bijlage 12 Procedure aantreffen van asbest in de openbare ruimte**

### **Wat doe je als je bij het opruimen van vuil in de plantsoenen kleine stukken asbest vindt?**

- je bekijkt het afval zonder het aan te raken;
- weet je het zeker? Twijfel je of het om asbest gaat? **Laat het afval dan liggen!**
- Je belt met je teamleider en geeft door dat je asbest verdacht materiaal hebt gevonden. De teamleider zorgt er voor dat het asbest wordt opgeruimd.

### **Instructie voor de medewerkers die het asbest laten opruimen.**

Als een wijkbeheerder of teamleider het vermoeden heeft dat er asbest in de openbare ruimte ligt bellen zij de persoon die een asbest herkenningcursus heeft gevolgd, zij dragen zorg voor het vervolgtraject.

Asbesthoudend materiaal wordt opgeruimd door de firma Frenken Sloopwerken uit Weert, de teamleider stuurt dit aan. Als uit onderzoek blijkt dat het materiaal niet asbesthoudend is dan wordt het materiaal als restafval afgevoerd door de wijkteams.

### Bijlage 13 asbestonderzoek met een regulier bodemonderzoek

De asbestnormen zijn zo opgesteld dat in het begintraject een combinatie met een regulier bodemonderzoek mogelijk is. In de drie asbestnormen ( NEN 5707, NEN 5897 en NTA 5727) is de onderzoeksmethode trapsgewijs opgebouwd: vooronderzoek, verkennend onderzoek en nader onderzoek. Bij het doorlopen van de onderzoeksfases neemt niet alleen de betrouwbaarheid van het resultaat toe maar ook de onderzoeksinspanning ( lees ook: de kosten).

Het vooronderzoek wat gedaan moet worden bij een verkennend bodemonderzoek kan ook goed gebruikt worden om inzicht te krijgen in de mogelijke kans dat een asbestverontreiniging aanwezig is:

- Archiefonderzoek en verzamelen van locatiegegevens zoals gebruik en inrichting van de locatie.
- Aanleiding van het verkennend onderzoek ( o.a. verkoop van locatie, bouw, sloop, hergebruik of herinrichting)
- Visuele inspectie op de locatie
- 

De visuele inspectie op de locatie is van wezenlijk belang voor het asbestonderzoek.

Om geen onnodige kosten te maken zal het asbestonderzoek in eerste instantie zich beperken tot het archiefonderzoek en een visuele inspectie door de veldwerkers die het verkennend bodemonderzoek uitvoeren. Mocht naar aanleiding van deze inspectie de locatie verdacht blijken (bijvoorbeeld veel puin aanwezig op de locatie), dan zal worden overgegaan op het uitvoeren van een verkennend asbestonderzoek gelijktijdig met het verkennend bodemonderzoek. Aan de hand van die bevindingen kan bepaald worden of een nader onderzoek of eventueel een saneringsonderzoek van toepassing zijn

In de onderstaande tabel zijn een aantal bevindingen wat betreft asbest in de bodem en bijbehorende acties weergegeven:

<b>Bevinding</b>	<b>Actie</b>
Er is met voldoende betrouwbaarheid vastgesteld dat op de locatie geen asbest in de bodem aanwezig is	Onderzoek is niet noodzakelijk
Er is geen asbest in de bodem aangetroffen. De betrouwbaarheid van het onderzoek is onvoldoende	Aanvullend onderzoek is noodzakelijk
Op de locatie is asbest aanwezig. De omvang, mate en de ruimtelijke verdeling van het asbest in de bodem zijn echter nog onvoldoende en/of met onvoldoende betrouwbaarheid bekend.	Aanvullend onderzoek ( bijvoorbeeld een nader onderzoek) is noodzakelijk
Op de locatie is asbest in de bodem aanwezig. De omvang, mate en ruimtelijke verdeling van het asbest in de bodem is voldoende betrouwbaar bekend. Er is geen sprake van een geval van ernstige bodemverontreiniging met asbest.	Maatregelen zijn niet noodzakelijk
Op de locatie is asbest in de bodem aanwezig. De omvang, mate en ruimtelijke verdeling van asbest in de bodem is voldoende betrouwbaar bekend. Er is sprake van een ernstige bodemverontreiniging met asbest en daarmee van saneringsnoodzaak	Vaststellen van de urgentie van de sanering is noodzakelijk

<p>Op de locatie is asbest in de bodem aanwezig. De omvang, mate en ruimtelijke verdeling van asbest in de bodem is voldoende betrouwbaar bekend. Er is sprake van een geval van ernstige bodemverontreiniging met asbest en daarmee van saneringsnoodzaak, maar de sanering is niet urgent</p>	<p>Tot op de locatie sprake is van bouw, herinrichting of iets dergelijks zijn bodemsaneringsmaatregelen niet noodzakelijk. Opmerking: de onderzoeksresultaten dienen wel te worden aangetekend in het kadaster</p>
<p>Op de locatie is asbest in de bodem aanwezig. De omvang, mate en ruimtelijke verdeling van asbest in de bodem is voldoende betrouwbaar bekend. Er is sprake van ernstige bodemverontreiniging met asbest en daarmee van saneringsnoodzaak en de sanering is urgent</p>	<p>Het nemen van maatregelen om de risico's van de verontreiniging met asbest te neutraliseren is noodzakelijk. Hieronder vallen:</p> <ul style="list-style-type: none"> <li>- Onderzoek naar de noodzaak van het treffen van tijdelijke saneringsmaatregelen.</li> <li>- Uitvoering van een saneringsonderzoek</li> </ul>
<p>Het onderzoek is uitgevoerd in het kader van mogelijk hergebruik van de grond en er is voldoende betrouwbaar vastgesteld dat de grond geen asbest bevat boven de restconcentratie en hergebruiknorm</p>	<p>De grond kan voor hergebruik worden aangewend</p>
<p>Het onderzoek is uitgevoerd in het kader van mogelijk hergebruik van de grond en er is voldoende betrouwbaar vastgesteld dat de grond wel asbest bevat boven de restconcentratie en hergebruiknorm</p>	<p>De grond kan pas na reiniging voor hergebruik worden aangewend of dient te worden gestort op een daarvoor bestemde stortplaats</p>