

Sector	: Inwoners	Openbaar: <input checked="" type="checkbox"/>
Afdeling	: Onderwijs, Cultuur, Sport en Welzijn	Niet openbaar: <input type="checkbox"/>
Zaaknummer(s) ingekomen stuk(ken)	:	Kabinet: <input type="checkbox"/>
Behandelend medewerk(st)er	: Wim Truyen Tel.: (0495) 57 54 67	
Portefeuillehouder(s)	: G.J.W. Gabriëls	Nummer B&W-advies: BW-008119

ONDERWERP

Update archeologiebeleid en beleidskaart

ADVIES

1. Instemmen met het projectvoorstel en plan van aanpak Update beleidskaart archeologie en evaluatie archeologiebeleid;
2. Instemmen met het dekken van de kosten ad € 8.800,- ex BTW, uit het budget Archeologische rechts- en deskundigheidsadvisering.

TOELICHTINGRelatie met vorig voorstel:

Raadsbesluit 22 september 2010: vaststellen van het archeologiebeleid (zie bijgaand).

Algemeen:

Op 22 september 2010 is het archeologiebeleid en de archeologische beleidskaart door de gemeenteraad vastgesteld. In het kader van de Wet op de Archeologische Monumentenzorg (Wamz, 2007), welke onderdeel is van de Monumentenwet hebben de gemeente Weert en Nederweert, in overleg met de provincie destijds gezamenlijk het archeologiebeleid geformuleerd. In artikel 38a van de Monumentenwet is omschreven dat de gemeenteraad bij de vaststelling van een bestemmingsplan en bij de bestemming van de in het plan begrepen grond rekening houdt met de in de grond aanwezige dan wel te verwachten monumenten (zaken ouder dan vijftig jaar die vanwege hun schoonheid, hun betekenis voor de wetenschap of hun cultuurhistorische waarde van algemeen belang zijn (MW art. 1, onderdeel b).

In de beleidsnota archeologie is opgenomen dat de beleidskaart en het beleid eenmaal in de vijf jaar geactualiseerd dient te worden (zie nota archeologiebeleid p. 40).

Weert, 11 februari 2015 De directeur	S		B	W	W	W	W
				HL	FvE	PS	GG
	akkoord						
	bespreken						
Behandeling uiterlijk in college van 24 februari 11 maart 2015							

In te vullen door het B&W secretariaat:

- | | | |
|---|--|---------------------------------|
| <input type="checkbox"/> Akkoord | <input type="checkbox"/> Niet akkoord | <input type="checkbox"/> A-stuk |
| <input type="checkbox"/> Akkoord met tekstuele aanpassing door portefeuillehouder | <input type="checkbox"/> Gewijzigde versie | <input type="checkbox"/> B-stuk |
| <input type="checkbox"/> Anders, nl.: | | <input type="checkbox"/> C-stuk |

Beslissing d.d.:

Akkoord met advies

Nummer: 4

03 MAART 2015

De secretaris

Totaal aantal pagina's: 3
Pagina 1

Sinds 2008 is het zogenoemde *Eiland van Weert* een van de zes provinciale aandachtsgebieden. Het voornemen van de gemeenten Weert en Nederweert is, om de herijking van de beleidskaart en het beleid gezamenlijk uit te voeren. Het doel van deze actualisatie is tweeledig:

- a) de archeologische beleidskaart up-to-date brengen door de uitkomsten van de archeologische onderzoeken van de afgelopen periode daarin te verwerken;
- b) evaluatie van het archeologiebeleid.

ad a)

De archeologische beleidskaart is als kaartlaag opgenomen in de gemeentelijke Geoviewer. De geo-informatie uit deze kaartlaag wordt als basis gebruikt in het ruimtelijk beleid (omgevingsvergunningen en bestemmingsplannen). Het blijkt dat in Weert en Nederweert de afgelopen jaren 214 archeologische onderzoeken zijn uitgevoerd (in Nederweert 95 en in Weert 119). Deze onderzoeken hebben (al dan niet) geleid tot een selectiebesluit. In een aantal gevallen hebben de onderzoeken elkaar opgevolgd, in andere gevallen gaat het om deselectie na een eerste bureau- of inventariserend veldonderzoek. De gegenereerde kennis en informatie uit deze onderzoeken wordt gebruikt voor het bijstellen van de grenzen van de archeologische zones, en de vrijgegeven gebieden op de beleidskaart. De geactualiseerde kaartinformatie wordt, in overleg met de afdeling geo-informatie, in het gewenste bestandsformaat geleverd.

ad b)

Sinds de vaststelling van het archeologiebeleid door de gemeenteraad is de Kwaliteitsnorm Nederlandse Archeologie (KNA) gewijzigd. Tevens hebben zich er in de loop der jaren een aantal knelpunten, verouderingen en omissies gemanifesteerd. Bij de herijking van het beleid wordt een verbeterstrategie ten aanzien van onderzoek en analyse opgesteld.

Kanttekening:

uitvoering beleid

Bij de vaststelling van het beleid is ervoor gekozen geen gemeentelijke archeologische dienst in te richten. De uitvoering van het beleid is, in de gemeente Weert, ondergebracht binnen de sector Inwoners (cultuur). Voor advisering over selectie en waardering, inhoudelijke ondersteuning en begeleiding van archeologische onderzoeken wordt, waar nodig, een beroep gedaan op de daarvoor in de Kwaliteitsnorm Nederlandse Archeologie (KNA) omschreven externe expertise. De kosten voor het inroepen van deze expertise komen ten laste van het budget Archeologische rechts- en deskundigheidsadviesing. In de monumentenwet is bepaald dat de kosten voor archeologisch onderzoek voor rekening komen van de initiatiefnemer (*het veroorzakersprincipe*). Indien archeologisch (voor)-onderzoek noodzakelijk is in gemeentelijke ruimtelijke processen, wordt de kostenraming opgenomen in het desbetreffende projectenbudget. De advisering, rapportbeoordeling, in- en externe communicatie met onderzoeksburo's en het opstellen van selectiebesluiten gebeurt binnen de sector Inwoners (cultuur).

samenwerking en informatie

Aangezien de gemeentegrenzen, (cultuur)historisch gezien, niet van belang zijn wordt sinds 2011 samengewerkt binnen het provinciale platform Archeologie. Binnen deze samenwerking wordt informatie over (synthetiserend) onderzoek en publieksinformatie uitgewisseld. Een van de vaste agendapunten van de gemeentelijke adviescommissie cultuurhistorie is archeologie. Informatie uit de lopende en uitgevoerde archeologische onderzoeken wordt daar besproken.

kosten

De kosten voor het project bedragen, conform de bijgevoegde offerte, bedragen in totaal € 16.420,- ex BTW. De post m.b.t. het verzamelen en bewerken van de data (214 onderzoeksrapporten) betreft 119 onderzoeken in de gemeente Weert en 95 in de gemeente Nederweert. Derhalve is een kostenverdeling overeengekomen:
 - gemeente Weert: € 2.960 + 119/214 x € 10.500 = € 8.800,-

- gemeente Nederweert: € 2.960 + 95/214 x € 10.500 = € 7.620,-

vervolg

Na afronding van het project zal de geactualiseerde beleidskaart ter vaststelling aan de gemeenteraad worden voorgelegd.

JURIDISCHE GEVOLGEN (o.a. FATALE TERMIJNEN/HANDHAVING)

Niet van toepassing

FINANCIËLE EN PERSONELE GEVOLGEN

Voor het inroepen van externe expertise wordt het budget Archeologische rechts- en deskundighedsadvisering ingezet (5411500/6343016). Jaarlijks is binnen dit budget € 10.000,- beschikbaar. Het voorstel is om binnen dit budget de benodigde kosten voor aanpassing van het archeologiebeleid, ad € 8.800,- op te voeren.

Dit brengt het risico mee dat dit budget wordt overbelast in 2015. Bij de procedure rondom budgetoverheveling van 2014 naar 2015 wordt hierover een voorstel ingediend, waardoor een mogelijke overbelasting voorkomen kan worden.

Begrotingspost:

Archeologie rechts- en deskundige advisering (5411500/6343016)

Beschikbaar bedrag:

2015: € 10.000,-

Na uitvoering van deze opdracht (ad € 8.800,-) resteert derhalve: € 1.200,-

COMMUNICATIE/PARTICIPATIE

Voor wie is dit advies van belang?:

❖ Overigen (bijv. afzender/aanvrager)

Nadere specificatie: Extern adviseur archeologie ArchAeO

Geadviseerd wordt de volgende communicatie-instrumenten te gebruiken:

❖ Brief

Nadere specificatie:

Geadviseerd wordt de volgende participatie-instrumenten te gebruiken:

❖ Niet van toepassing

OVERLEG GEVOERD MET

Intern:

J. Meijer, M. Aerds

afdeling Financiën

Extern:

ArchAeO, Fokko Kortlang

extern adviseur archeologie gemeenten Weert en Nederweert

M. Houtappels

beleidsadviseur gemeente Nederweert

BIJLAGEN

Openbaar:

Projectvoorstel en aanbieding Update beleidskaart archeologie en evaluatie archeologiebeleid.

Niet-openbaar:

Niet van toepassing

Projectvoorstel en Aanbieding (versie definitief 12-02-2015)



Projectvoorstel / Aanbieding

gemeenten Nederweert & Weert Update beleidskaart archeologie en evaluatie archeologiebeleid

Projectvoorstel en Aanbieding (versie definitief 12-02-2015)

INHOUD

INHOUD	2
1 INLEIDING.....	3
1.1 BEGRIPSOMSCHRIJVING.....	3
1.2 OMSCHRIJVING VAN DE UITVRAAG.....	3
1.3 OPBOUW VAN DIT PROJECTVOORSTEL	3
2 PROCESBESCHRIJVING / WIJZE VAN AANPAK.....	3
2.1 PROCESBESCHRIJVING	4
2.2 PRODUCT 1: GEÛPDATE ARCHEOLOGISCHE KAARTEN	4
2.3 PRODUCT 2: EVALUATIE VAN HET ARCHEOLOGIEBELEID.....	5
2.4 PRODUCT 3: GEACTUALISEERDE IMPLEMENTATIEDOCUMENTEN	5
3 COMMUNICATIE.....	5
4 PLANNING	5
5 KWALITEITSBORGING EN DESKUNDIGHEID.....	6
6 FINANCIËN.....	6
7 VERTROUWELIJKHEID.....	7
8 GELDIGHEID OFFERTE	7
BIJLAGE 1: KOSTENOVERZICHT	8
BIJLAGE 2. WERKZAAMHEDEN A. VAN DE WATER (HET ARCHEOLOGIEBUREAU).....	9
BIJLAGE 3. PLANNING TABEL	10

Projectvoorstel en Aanbieding (versie definitief 12-02-2015)

1 Inleiding

De gemeenten Nederweert en Weert beschikken sinds 2009 over een archeologische waarden- en verwachtingskaart en een beleidskaart. Aanvullend daaraan hebben beide gemeenten een gemeentelijk archeologiebeleid laten vaststellen. Hierin is onder andere opgenomen dat de kaarten regelmatig geüpdatet zouden worden en dat na vijf jaar het beleid geëvalueerd zou worden.

Beide gemeenten willen deze opdracht aanpakken en hebben een aantal omissies en evaluatiepunten geïnventariseerd:

- correcte lokalisatie van de molens en schansen van Nederweert / Weert
- aanvullende informatie van lokale heemkunde / archeologie verenigingen (bijv. dhr. Alfons Bruekers), Peel, Maas en Kempen.
- nieuw onderzoek en vondstmeldingen verwerken
- duidelijk lees- en interpreteerbare kleurstelling
- GIS-opmaak aanpassen opdat e.e.a. probleemloos geïmplementeerd kan worden in de beide gemeentelijke geo-systemen (Weert: Geoviewer; Nederweert: Key2geo)

1.1 Begripsomschrijving

In deze offerte worden verschillende begrippen en afkortingen gehanteerd. Voor een goed begrip willen wij de belangrijkste duiden:

- opdrachtgever totaalopdracht: gemeente Nederweert en gemeente Weert
- opdrachtnemer: ArchAeO BV
- onderaannemer: Het Archeologie Bureau
- opdracht: update archeologische beleidskaart en korte evaluatie archeologiebeleid

1.2 Omschrijving van de uitvraag

Het door de gemeenten Nederweert en Weert gewenste resultaat kan omschreven worden als "het beschikken over een geüpdate beleidskaart en een geëvalueerd archeologiebeleid".

Hiertoe wenst de gemeente:

1. een update van de archeologische beleidskaart (incl. beschrijving);
2. een (korte) evaluatie van het archeologiebeleid;
3. praktische implementatiedocumenten (PvE en onderzoeksrichtlijn vooronderzoek)

1.3 Opbouw van dit projectvoorstel

Dit plan van aanpak beschrijft de wijze waarop ArchAeO verwacht het gewenste resultaat te kunnen bereiken. In het eerste hoofdstuk wordt ingegaan op de uitvraag en enkele gebruikte begrippen. In het tweede hoofdstuk wordt het algemene proces en de praktische aanpak beschreven. Het derde hoofdstuk beschrijft het noodzakelijke overleg en het vierde hoofdstuk de planning. Vanaf hoofdstuk 5 worden de noodzakelijke randvoorwaarden zoals inzetbaarheid, kwaliteitswaarborging en financiën aangekaart.

2 Procesbeschrijving / wijze van aanpak

ArchAeO heeft reeds voor een aantal Noord-Brabantse en Limburgse gemeenten een archeologiebeleid ontwikkeld en dat vastgelegd in beleid. Deze systematiek kan eveneens ingezet worden bij de update / evaluatie van het archeologiebeleid.

Projectvoorstel en Aanbieding (versie definitief 12-02-2015)

2.1 Procesbeschrijving

De opdracht begint met een goede inventarisatie van de beschikbare archeologische informatie (RAAP-rapport 1877 betreffende de verwachtingskaarten, het vigerende archeologiebeleid, ARCHIS II, heemkunde / archeologie verenigingen) en een overzicht van de gemeentelijke omissies en evaluatiepunten. De gemeentelijke omissies en evaluatiepunten zijn deels in een eerder overleg aangegeven, maar deels dienen deze nog aangevuld te worden. Hiertoe zal ArchAeO het huidige beleid en de beleidskaart nogmaals kritisch tegen het licht houden. Aanvullende evaluatiepunten worden in een notitie aan de gemeenten gepresenteerd, alsook een wijze om deze binnen deze opdracht te verwerken.

Vervolgens kan de update / evaluatie gestart worden. Gelijktijdig wordt gewerkt aan de evaluatie van het beleid en de update van de beleidskaart. Zodra beleidskeuzes verwerkt moeten worden in de beleidskaart (bijv. vrijgegeven gebieden of selectiebesluiten), zal voorafgaand afstemming en overeenstemming met de gemeente bereikt worden. ArchAeO stelt daartoe een bespreek- en beslisnotitie op.

Als laatste stap worden nog twee praktische (implementatie)documenten opgesteld: een geactualiseerd sjabloon programma van eisen en een geactualiseerde onderzoeksrichtlijn voor archeologisch (voor)onderzoek.

2.2 Product 1: geüpdate archeologische kaarten

Voor zover we nu kunnen overzien (Archis), zijn sinds maart 2008 (laatste opname RAAP) in maar liefst 214 onderzoeken uitgevoerd die (al dan niet) hebben geleid tot een selectiebesluit. Nederweert: 95 en Weert: 119. In een aantal gevallen hebben de onderzoeken elkaar opgevolgd, in andere gevallen gaat het om deselectie na een eerste bureau- en booronderzoek. Het doornemen en administreren van de rapporten neemt veel tijd in beslag. Vanwege de bekendheid met de meeste van de rapporten gaan wij ervan uit dat wij gemiddeld ca. 0,5 uur per rapport nodig hebben om het overzicht te maken. Per onderzoeksmelding is naar verwachting 10 minuten nodig om de ruimtelijke gegevens in te voeren in GIS.

De geactualiseerde beleidskaart moet net als de eerste versie duidelijk de kaartcategorieën, de beschikbare informatie en de gemeentelijke keuzes weergeven. Alle, op basis van nader onderzoek bijgestelde verwachtingen moeten worden aangepast. Omdat de verschillen met de vigerende beleidskaart helder moeten zijn in besluitvorming, stelt ArchAeO een wijzigingsdocument op. Hierin worden de verschillen (zijnde de aanpassingen) tussen de vigerende beleidskaart en de geüpdate beleidskaart verklaard en worden de cartografische handelingen beschreven.

Omdat de beleidskaart de beleidskeuzes van de gemeenten weergeeft (en daarmee een interpretatie / interpolatie is van de archeologische basiskaarten), wordt bij voorkeur eveneens de gecombineerde waarden- en verwachtingskaart voorzien van een update. Hiermee zijn de wijzigingen ook inhoudelijk gevisualiseerd en eenvoudig raadpleegbaar. Een overzicht van de uitgevoerde onderzoeken wordt gegenereerd in Excel. Eventueel kan een gedeelte van de onderzoeken (onderzoeken met een bijzondere uitkomst) voorzien worden van een publieksvriendelijke samenvatting die eventueel in een later stadium gebruikt kan worden voor een brochure of folder.

De inhoudelijke input voor de beleidskaart wordt dus door ArchAeO uitgevoerd; de technische, cartografische handelingen worden uitbesteed aan RAAP (Maurice Lips). Ingeschat is dat RAAP ca. 20 uur nodig heeft om een en ander te verwerken in de kaarten en op een correcte wijze (digitaal) aan te leveren. Direct na opdrachtverlening maken wij hierover nadere afspraken. De opleveringsdata die wij gezamenlijk afspreken, zijn hierbij leidend.

Projectvoorstel en Aanbieding (versie definitief 12-02-2015)

2.3 Product 2: evaluatie van het archeologiebeleid

Beide gemeenten hebben reeds enige jaren een vastgesteld archeologiebeleid en hebben gaandeweg een aantal knelpunten en omissies geconstateerd. De evaluatie houdt in dat in eerste instantie alle knelpunten en omissies benoemd worden. Vervolgens worden adviezen opgesteld ter verbetering en aanpassing van het beleid.

ArchAeO stelt dan ook een korte notitie op waarin per benoemd knelpunt / omissie een verbeterstrategie met *tips & tricks* en adviezen voorgesteld wordt. Afhankelijk van de gemeentelijke wensen en mogelijkheden kunnen de verbeterstrategieën opgestart, dan wel binnen deze opdracht doorgevoerd worden.

2.4 Product 3: geactualiseerde implementatiedocumenten

Een gemeentelijk beleid hoeft nog niet direct praktisch uitvoerbaar te zijn. Beide gemeenten weten dit en hebben tegelijk met het opstellen van een archeologiebeleid ook een aantal praktische implementatiedocumenten laten opstellen. In het kader van deze evaluatie worden twee documenten geactualiseerd: een geactualiseerd sjabloon programma van eisen en een geactualiseerde onderzoeksrichtlijn voor archeologisch (voor)onderzoek. In beide documenten verwerkt ArchAeO alle KNA-wijzigingen (die sinds 2009 zijn doorgevoerd) en worden aanvullende gemeentelijke onderzoekseisen opgenomen.

3 Communicatie

Heldere communicatie met de opdrachtgever is van cruciaal belang voor een soepele voortgang van het project. Doel van opdrachtgever is om op korte termijn te beschikken over een actueel en geüpdate archeologiebeleid.

Teneinde de doelstelling te behalen zullen een aantal overleg- en beslismomenten noodzakelijk zijn. ArchAeO is van mening dat met twee overlegmomenten met de beleidsmedewerker archeologie van beide gemeenten gekomen kan worden tot een goed onderbouwde update van het archeologiebeleid en de beleidskaart: (1) ter bepaling van de gemeentelijke knelpunten, omissies en evaluatiepunten en (2) ter bepaling van nieuw te maken beleidskeuzes. Daarnaast kan uiteraard zo vaak al nodig of wenselijk (telefonisch en/of per e-mail) contact gezocht worden.

4 Planning

In ca. 4 maanden kan het huidige archeologiebeleid geëvalueerd en aangevuld worden. Een concreet uitgewerkt tijdspad met aanduiding van de diverse processtappen, producten en overleggen kan op verzoek aangeboden worden. Gestart kan worden in de maand februari 2015.

Deze planning is haalbaar als de opdrachtgevers, gemeenten Nederweert en Weert zich hieraan conformeren en (pro)actief meewerken. Daarnaast is het van belang dat op het moment van opdrachtverlening alle digitale data beschikbaar zijn. Het betreft de gemeentelijke GBKN, alle digitale bestanden van het gemeentelijke archeologiebeleid – voor zover niet reeds in bezit van ArchAeO. Het gaat dan met name om de kaarten van RAAP in pdf- en shape-bestand, en de archeologische onderzoeks-rapporten incl. gemeentelijke besluitvorming (selectiebesluiten) uit de

Projectvoorstel en Aanbieding (versie definitief 12-02-2015)

periode 2008-2014. Uiteraard is ArchAeO bij de meeste adviezen en besluiten betrokken geweest en zijn wij op de hoogte van de uiteindelijk genomen besluiten. Toch is dit mogelijk niet in alle gevallen duidelijk.

Samenvattend:

1. gemeentelijke projectmappen met selectiebesluiten (digitaal)
2. RAAP bestanden in pdf en GIS (shapefiles en MAP-info-format)
3. Weert: nadere informatie Molens (locatiegegevens + aard/datering, etc)

Zie Planning tabel (bijlage 3)

5 Kwaliteitsborging en deskundigheid

ArchAeO is een archeologisch adviesbureau dat zich toelegt op de advisering en ondersteuning van onder andere (gemeentelijke) overheden bij diverse archeologische vraagstukken: ontwikkelen archeologiebeleid, beoordelen rapporten en programma's van eisen namens het bevoegde gezag, opstellen en beoordelen archeologieparagrafen bij bestemmingsplannen, archeologische aanbestedingstrajecten, enz. Met name binnen de provincies Noord-Brabant en Limburg heeft ArchAeO een ruime werkervaring opgebouwd.

ArchAeO hanteert te allen tijde een no-nonsense aanpak, waarbij gestreefd wordt naar een evenwicht tussen de belangen van de opdrachtgever, het vakgebied en de samenleving.

In de afgelopen jaren heeft ArchAeO voor verschillende gemeenten in Limburg en Noord-Brabant het archeologische beleid ontwikkeld en deels binnen de ambtelijke structuur geïmplementeerd. Op deze wijze is ArchAeO betrokken bij de gemeenten Asten, Boekel, Boxtel, Grave, Landerd, Mill en Sint Hubert, Mook en Middelaar, Nederweert, Peel en Maas, Sint Anthonis, Someren, Stein en Weert uitgevoerd. Onderstaande tabel geeft aan welke specifieke taken met betrekking tot het ontwikkelen van gemeentelijke beleid zijn uitgevoerd. In de meeste van deze gemeenten, waaronder Weert en Nederweert is ArchAeO tevens 'huisadviseur'.

Anneleen Van de Water (Het Archeologie Bureau) is als oud-werknemer van ArchAeO bekend met beide gemeenten en is zeer vaardig in het verwerken van databestanden tot GIS-informatie.

Door al deze werkzaamheden beschikt ArchAeO over een aantal heldere en bruikbare formats en werkwijze die ook voor dit project ingezet kunnen worden.

6 Financiën

ArchAeO kan de update van de beleidskaart en de evaluatie van het archeologiebeleid (conform bovenstaande processtappen en producten) uitvoeren voor het bedrag van € 16.420,- (excl. 21% BTW). Hierbij is uitgegaan van een minimum scenario dat voldoet aan de wettelijke eisen en aan de wensen van beide gemeenten. Om de kosten te drukken hebben zowel ArchAeO als Het Archeologiebureau de bereidheid uitgesproken hierin zelf ook een tijdsinvestering in te doen. In de begroting is een vast deel (€ 10.500,-) berekend voor de inzet van Anneleen Van de Water (Het Archeologie Bureau) welke in onder aanneming van ArchAeO zich zal richten op de verwerking

Projectvoorstel en Aanbieding (versie definitief 12-02-2015)

van alle data (voor een overzicht van de werkzaamheden, zie bijlage 2). Haar kosten zullen 1 : 1 door ArchAeO worden doorbelast.

Mineure wijzigingen (enkele uren werk) die noodzakelijk geacht worden, zijn in dit bedrag inbegrepen. Voor zaken die niet uitdrukkelijk zijn opgenomen of die als verrekenbare post zijn opgenomen, hanteert ArchAeO een voor dit project éénmalig gereduceerd uurtarief van € 85,- excl. 21% BTW. Dit ter benadrukking van het belang van deze update. Reiskosten worden verrekend à € 65,- per uur en 0,35 per km. Eventueel schriftelijk goedgekeurd meerwerk wordt middels deze tarieven verrekend. Onderdeel 4: actualisatie implementatiedocumenten (PvE en onderzoeksrichtlijn), is voor rekening ArchAeO.

Facturering geschiedt in drie termijnen: 50% bij opdrachtverlening, 30% bij aanlevering van het eerste concept en het resterende deel (20%) bij afronding van de opdracht.

In bijlage 1 wordt een gedetailleerd overzicht gegeven van de verwachte werkzaamheden en daaraan gekoppeld de daartoe benodigde uren. Op basis van de cijfers van bijlage 1 wordt in onderstaande tabel een kostenindicatie gegeven.

postnr.	omschrijving	Kosten*
1	voorbereiding & overleg	€ 2.110,00
2	Update beleids- en verwachtingenkaart	€ 11.180,00
3	Evaluatie beleid	€ 680,00
4	Actualisatie implementatiedocumenten	€ 0,00
5	Cartografie - implementatie (deels extern)	€ 2.450,00
	Totaal	€ 16.420,00

* Bedragen zijn exclusief 21% BTW.

7 Vertrouwelijkheid

De opdrachtnemer gaat te allen tijde vertrouwelijk om met de informatie die door de opdrachtgever ten behoeve van dit project ter beschikking wordt gesteld.

8 Geldigheid offerte

Deze aanbieding heeft een geldigheid van 30 dagen.

Projectvoorstel en Aanbieding (versie definitief 12-02-2015)

Bijlage 1: kostenoverzicht

Nederweert & Weert - update beleid en beleidskaart

versie def. 12-02-2015

Omschrijving	uur/stuk	aantal	verrekenbaar	tarief	subtotaal	
<i>Voorbereiding & overleg</i>						
voorbereiding algemeen & projectmanagement	u	8	nee	€ 85,00	€ 680,00	€ 2.110,00
verzamelen data divers (intern)	u	4	nee	€ 85,00	€ 340,00	
inventarisatie knelpunten, omissies, evaluatiepunten	u	4	nee	€ 85,00	€ 340,00	
overleg gemeente, provincie (inclusief reiskosten)	stuk	3	ja	€ 250,00	€ 750,00	
<i>Update beleidskaart</i>						
Intern overleg, aansturing en afstemming met A. Vd Water (aandeel ArchAeO)	u	8	nee	€ 85,00	€ 680,00	€ 11.180,00
<i>Werkzaamheden Anneleen Van de Water (Het Archeologie Bureau). Zie ook bijlage.</i>						
Verzamelen en bewerken data (214 nieuwe onderzoeksmeldingen en ca 10 waarnemingen); opstellen interne notitie selectiebesluiten en verantwoordingsdocument.	vaste prijs	214	nee		€ 10.500,00	
<i>Evaluatie archeologiebeleid</i>						
opstellen compact evaluatiedocument met advies eventuele verbeterpunten	u	8	nee	€ 85,00	€ 680,00	€ 680,00
<i>Actualisatie implementatiedocumenten (voor rekening ArchAeO)</i>						
actualiseren P-V format	u	3	nee	€ 0,00	€ 0,00	€ 0,00
actualiseren onderzoekrichtlijn	u	3	nee	€ 0,00	€ 0,00	
<i>Cartografie</i>						
technische update waardenkaart & beleidskaart (extern-RAAP)	u	20	ja	€ 80,00	€ 1.600,00	€ 2.450,00
opmaak/begeleiding GIS-info ter implementatie in gemeentelijke systemen (RAAP-ArchAeO)	u	10	ja	€ 85,00	€ 850,00	

totale kosten € 16.420,00
BTW 21 % € 3.448,20
totale kosten inclusief 21% BTW € 19.868,20

Projectvoorstel en Aanbieding (versie definitief 12-02-2015)

Bijlage 2. Werkzaamheden A. Van de Water (Het Archeologie Bureau)

Welke werkzaamheden worden voor het genoemde bedrag uitgevoerd:

1. 3 uur overleg intern en 3 uur overleg extern (gemeente, provincie, belanghebbenden)
2. verwerking in een Excel-document van de administratieve informatie van 214 archeologische onderzoeken die in ARCHIS zijn opgenomen (hiervan 119 uit gemeente Weert en 95 uit de gemeente Nederweert).
Te beschrijven velden zijn: uitvoerder, auteur, jaartal onderzoek, titel, rapportnummer, toponiem, type onderzoek, onderzoeksmeldingsnummer, onderzoeksnummer, advies uitvoerder, gemeentelijk besluit en gemeentelijk volgnummer. Per onderzoek wordt uitgegaan van een gemiddelde tijdsbesteding van ca. 25 minuten.
3. GIS bewerking van 214 archeologische onderzoeken. De GIS-bewerking bestaat enerzijds uit het opnemen van de Archis-onderzoekscontour in een shp-file en anderzijds uit het manipuleren van de Archis-onderzoekscontouren naar de contour van het gemeentelijk selectiebesluit.
Aan elke opgenomen polygoon worden de volgende attributvelden gekoppeld: onderzoeksmeldingsnummer, gemeentelijk volgnummer en gemeentelijk besluit. Per onderzoek wordt uitgegaan van een tijdsbesteding van ca. 10 minuten. De shp-files worden niet verwerkt naar een opgemaakt (concept) kaartbeeld.
4. opstellen van een basistekst voor een collegenotitie met een voorstel voor de te nemen selectiebesluiten. Het eerder genoemde excel-document met de administratieve informatie zal hiervan een onderdeel zijn. De voorzet voor collegenotitie zal als platte tekst in Word opgemaakt worden. Hierdoor kan deze tekst eenvoudig door de betreffende gemeentelijke medewerkers in het betreffende gemeentelijke sjabloon ingevoegd worden.
5. opstellen van een beknopt wijzigingsdocument waarin de doorgevoerde wijzigingen in de beleidskaart versie 2 zijn opgenomen. De doorgevoerde wijzigingen zullen slechts puntsgewijs opgesomd worden zonder veel bijkomende uitleg.
6. samenstellen van de kaartbeelden, figuren, tabellen en grafieken voor het rapport 'evaluatie archeologiebeleid'. In totaal worden maximaal 8 objecten gemaakt. De inhoud van de objecten wordt in overleg met u bepaald.

Welke producten worden aangeleverd:

- Excel-document met administratieve informatie van de 214 archeologische onderzoeken. Per onderzoek worden (indien de info beschikbaar is) 12 velden ingevuld.
- 2 shp-files met enerzijds een file met de 214 onderzoekscontouren zoals deze in ARCHIS staan en anderzijds een file met de 214 (al dan niet) gemanipuleerde contouren van het selectiebesluit. Per onderzoek worden 3 attributvelden ingevuld.
- een voorzet tot collegenotitie t.b.v. het nemen van selectiebesluiten.
- beknopt wijzigingsdocument
- 8 objecten voor het evaluatierapport, bestaande uit figuren, tabellen, grafieken, enz.

Projectvoorstel en Aanbieding (versie definitief 12-02-2015)

Bijlage 3. Planning tabel

Gemeente Weert & Nederweert - update archeologiebeleid

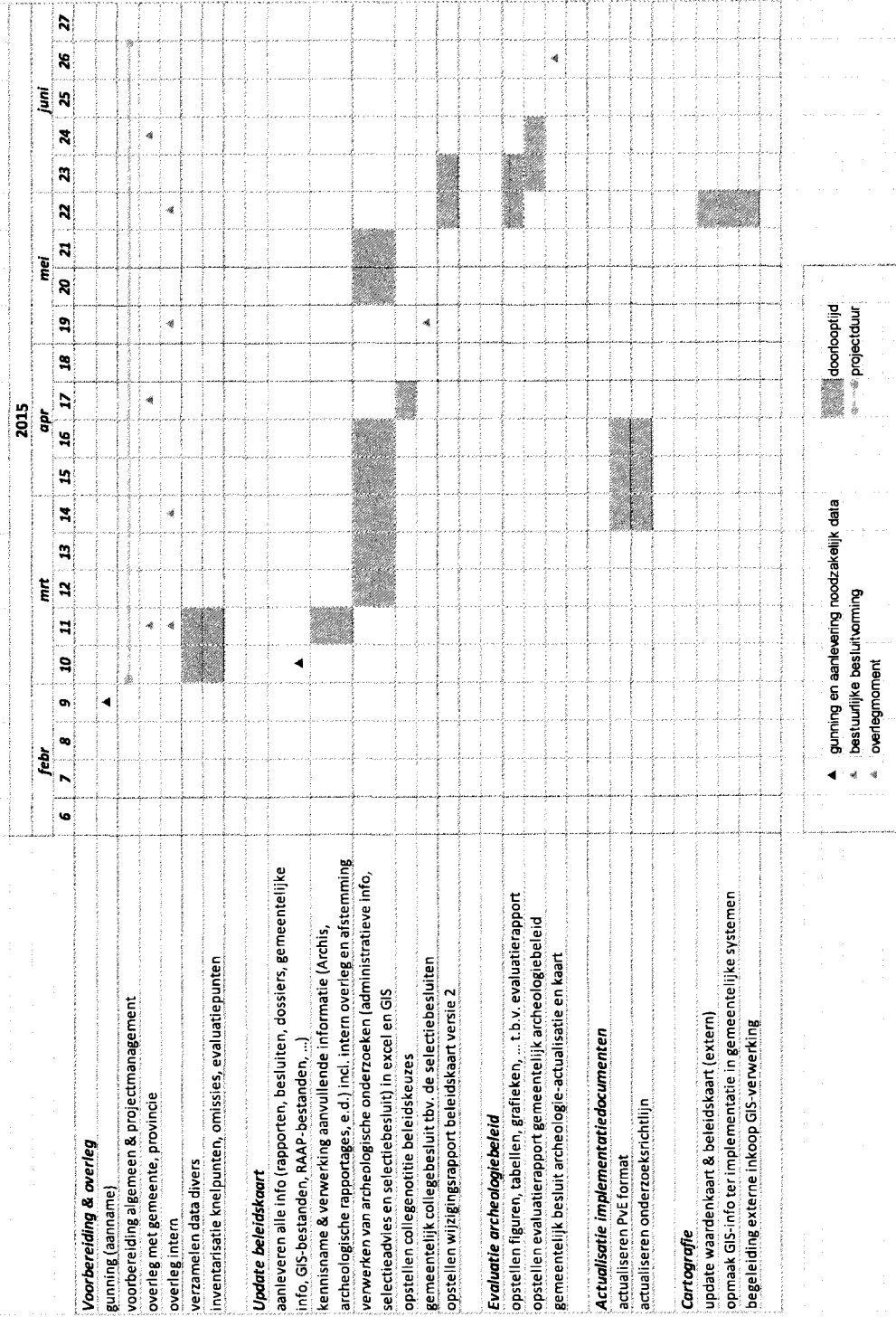

Vergadering van de gemeenteraad van 22 september 2010

Portefeuillehouder : H.W.J. Coolen

Behandelend ambtenaar : W. Truyen

Nummer raadsvoorstel: RAD-000271

Doorkiesnummer : 0495-575467

Agendapunt: 13

ONDERWERP

Vaststellen van het archeologiebeleid (raadsvoorstel 10 09 122).

AANLEIDING EN DOELSTELLING

Aanleiding

Met de inwerkingtreding van de Wet op de Archeologische Monumentenzorg (WAMZ) per 1 september 2007, is er een aantal zaken op het terrein van archeologie veranderd. Gemeenten zijn voortaan zelf verantwoordelijk voor het behoud en de bescherming van archeologische waarden. In de Cultuurnota 2009-2013, vastgesteld door uw raad op 29 oktober 2008, is vastgelegd dat de taken welke als gevolg van de gewijzigde Monumentenwet zijn gedecentraliseerd op een verantwoorde wijze in archeologiebeleid dienen te worden verankerd.

Doelstelling

Het vaststellen van de archeologische beleidsnota en beleidskaart behoort tot uw kaderstellende taak. Met het vaststellen wordt voldaan aan de wettelijke verplichting. In de archeologienota is uitgewerkt op welke wijze met archeologie wordt omgegaan en op welke wijze archeologische monumentenzorg wordt geïntegreerd in het proces van ruimtelijke ordening.

PROBLEEMSTELLING

De Wet op de Archeologische Monumentenzorg (WAMZ) heeft de Monumentenwet herzien. De belangrijkste wijzigingen zijn;

- behoud en bescherming van archeologische waarden in de bodem (in situ);
- archeologische monumentenzorg wordt een geïntegreerd onderdeel van het ruimtelijke ordeningsproces;
- de verantwoordelijkheid voor archeologiebeleid komt bij de gemeenten te liggen;
- de kosten van archeologische werkzaamheden komen voor rekening van de initiatiefnemer van bodemversturende activiteiten (*veroorzakerprincipe*).

OPLOSSINGSRICHTINGEN

Beleid

Het archeologisch landschap in de regio Weert-Nederweert is van dermate belang, dat het door de provincie Limburg is aangewezen als archeologisch attentiegebied. De archeologische waarden en verwachtingen zijn in kaart gebracht in de Archeologische Waarden- en beleidsadvieskaart, welke door de colleges van Nederweert en Weert in september 2009 is vastgesteld. Deze kaart heeft ten grondslag gelegen aan de archeologische beleidsnota en -kaart.

In deel I van de nota archeologiebeleid is een samenvatting van het beleid opgenomen. Daarin wordt toegelicht op welke wijze:

- de wettelijke verplichting om weloverwogen om te gaan met archeologische en cultuurhistorische waarden kan worden geïntegreerd in ruimtelijk beleid;
- de maatschappelijke en economische belangen zijn meegewogen in het opstellen van het archeologiebeleid en de beleidskaart met de daarbij horende normenmatrix;
- de archeologische waardenkaart ten grondslag heeft gelegen aan de beleidskaart.

Op basis van hetgeen op dit moment bekend is, zijn op de archeologische beleidskaart zeven categorieën te onderscheiden. Dit zijn:

1. wettelijk beschermde archeologische monumenten (*categorie 1*)

2. gebieden van hoge (vastgestelde) archeologische waarde, te weten: de historische kern van Weert, historische hoeven, kasteel-, kerk- en kloosterterreinen, schansen, (water)molenlocaties en AMK-terreinen van zeer hoge archeologische waarde (*categorie 2*)
3. gebieden van archeologische waarde, waaronder AMK-terreinen van hoge archeologische waarde en de overige historische kernen van dorpen en gehuchten (*categorie 3*)
4. gebieden met een hoge archeologische verwachting (*categorie 4*)
5. gebieden met een middelhoge archeologische verwachting (*categorie 5*)
6. gebieden met een lage archeologische verwachting (*categorie 6*)
7. gebieden zonder een archeologische verwachting (verstoord, opgegraven, dan wel op andere wijze vrij van archeologie) (*categorie 7*)

Per categorie wordt beleid voorgesteld om, - bij voorgenomen bodemverstoring -, behoud van aanwezige archeologische waarden in de bodem (*in situ*) of daarbuiten (middels opgraven *ex situ*) te laten plaatsvinden. De beleidskaart dient als uitgangspunt voor nieuw vast te stellen bestemmingsplannen. Het vaststellen van bestemmingsplannen behoort tot de kaderstellende taak van uw raad.

Implementatie

Met de Wet op de Archeologische Monumentenzorg (WAMZ) is gewaarborgd dat het archeologisch erfgoed kan worden beschermd en het archeologisch belang op een evenwichtige manier kan worden meegewogen in het proces van ruimtelijke ordening. Na vaststelling van het archeologiebeleid wordt als implementatietraject voorgesteld:

1. coördinatie

- in de archeologische waardenkaart (vastgesteld op 29 september 2009) zijn de archeologische waarden- en verwachtingen vastgelegd. Deze kaart zal ééns in de vijf jaar worden geactualiseerd. De tussentijdse onderzoeksmeldingen worden bijgehouden in het systeem van de Rijksdienst voor Cultureel Erfgoed (*Archis*)
- de beleidstaak archeologie wordt vanuit cultuurhistorisch perspectief benaderd en is ondergebracht bij de afdeling OSCAR. De beleidstaken omvatten:
 - a) de in bijlage 3 van de beleidsnota omschreven algemene uitvoeringstaak;
 - b) de coördinatie met extern archeologische deskundigheid voor algemeen beleid (voorzover vereist in de Kwaliteitsnorm voor Nederlandse Archeologie (KNA));
 - c) beoordeling cultuurhistorische onderbouwing;
 - d) bewaken van het intern proces van archeologische monumentenzorg en verslaglegging daarvan in de collegeadviescommissie cultuurhistorie;
 - e) lid van de provinciale wetenschappelijke begeleidingscommissie;
 - f) coördinatie met de Rijksdienst voor Cultureel Erfgoed (licentiehouders *Archis*).

2. vaststellen bestemmingsplannen

- sinds de vaststelling van de archeologische waardenkaart (september 2009) is bij bestemmingsplanherzieningen en projectbesluiten de normenmatrix en de archeologische beleidskaart geïntegreerd, waaraan gekoppeld bouwvoorschriften en aanlegvergunningen. Dit beleid wordt gecontinueerd, gezien een doorlooptijd van 10 jaar zullen alle bestemmingsplannen in 2020 archeoproof zijn;
- (mede) in het belang van de archeologische monumentenzorg wordt de Erfgoedverordening vastgesteld. Voor de gebieden waarvoor nog geen aangepast bestemmingsplan van kracht is, geldt de erfgoedverordening. Zoals op 1 juni j.l. bekend is geworden zal de Wet algemene bepalingen omgevingsrecht (Wabo) per 1 oktober a.s. van kracht worden. De aangepaste versie van de erfgoedverordening zal gelijktijdig met onderhavig raadsvoorstel aan uw raad worden voorgelegd;
- de bij aanvraag van vergunning in een gebied met de dubbelbestemming Waarde-Archeologie op grond van bestemmingsplanregels of de erfgoedverordening geldende onderzoeksplicht wordt verankerd in het vergunningstraject. In de technische beoordeling van bodemonderzoeken voor bouw- en sloopvergunning wordt daartoe archeologie toegevoegd aan de paragraaf cultuurhistorie.

3. handhaving

- conform de Wet Kenbaarheid Publiekrechtelijke beperkingen (Wkpb) worden de beperkingen naar aanleiding van het archeologiebeleid geregistreerd;
- in het belang van archeologisch vooronderzoek in het traject van Archeologische Monumentenzorg wordt bij bouwinspectie m.b.t. betreding en handhaving het

onderdeel archeologie opgenomen bij het onderdeel cultuurhistorie. Dit onderdeel zal na vaststelling van het archeologiebeleid nader worden uitgewerkt en vastgelegd in heldere werkprocedures (zie archeologienota deel I, p. XIV onderdeel planning).

4. digitalisering

- de archeologische beleidskaart en de daarbij horende normenmatrix wordt opgenomen als kaartlaag in de gemeentelijke Geoviewer

Financiering

Betreffende de financiële gevolgen van het archeologiebeleid dient een uitsplitsing gemaakt te worden voor alle kosten welke ten laste komen van de initiatiefnemer tot grondversturende activiteiten (zie projectkosten) en de kosten voor de rechts- en deskundige advisering (zie bestuurslasten).

1. Bestuurslasten

In de Kwaliteitsnorm Nederlandse Archeologie (KNA) is omschreven aan welke voorwaarden het archeologisch (voor)onderzoek dient te voldoen. In bijlage 3 van de archeologienota is omschreven dat de bestuurslasten worden onderverdeeld in: eenmalige kosten (het opstellen en implementeren van de archeologische waarden- en beleidskaart; de ontwikkeling en implementatie van beleid; het adviseren inzake bestemmingsplannen en vergunningen) en de jaarlijkse uitvoeringskosten voor algemene handhaving van beleid. Voor de bestuurslasten-vergoeding, ontvangt de gemeente een bedrag via de algemene uitkering (€ 22.949,-). De bestuurslasten verlopen budgettair-neutraal omdat in de begroting 2010 aan de lastenkant een bedrag van € 22.949,- hiervoor is opgenomen. Het onderdeel educatie en publieksbereik is nog niet uitgewerkt en zal in een later stadium (Erfgoed) worden voorgelegd.

2. Projectgebonden uitvoeringslasten

In de Wet op de Archeologische Monumentenzorg is bepaald dat de kosten van archeologische werkzaamheden voor rekening komen van de initiatiefnemer van grondversturende activiteiten (*het veroorzakerprincipe*). Het archeologisch te doorlopen traject (zie het AMZ-schema in de beleidsnota § 7.2) van (voor)onderzoek, beoordeling en monitoring behoort tot deze categorie. Gemeentelijke projectkosten worden in de projectbegroting opgenomen. Gemeentelijke kosten in het vergunningstraject zijn verwerkt in de legeskosten. De overige incidentele kosten worden opgenomen binnen de projectbegroting.

Het traject van Archeologische Monumentenzorg is erop gericht dat het risico op toevalsvondsten na vergunningverlening zoveel mogelijk wordt voorkomen. Eventuele kosten na vergunningverlening komen voor rekening van de gemeente en zullen separaat moeten worden opgevoerd.

COMMUNICATIE

Openbaar traject

De conceptnota archeologiebeleid is tijdens de infobijeenkomst Ruimtelijke Zaken op 20 juli 2010 toegelicht.

De conceptnota archeologiebeleid heeft conform de inspraakverordening ter inzage gelegen van 19 juli t/m 3 september 2010. De doelgroep (diegenen die voornemens zijn grondversturende activiteiten uit te voeren) zijn daarmee geïnformeerd over het bestaan en de inhoud van het archeologiebeleid.

Na vaststelling van het archeologiebeleid wordt een communicatietraject uitgevoerd:

- bij inwoners wordt het draagvlak vergroot door te informeren over archeologisch landschap middels folders, media-informatie, informatie op de gemeentelijk website, (deel)exposities van de kaarten en van vondsten, erfgoededucatie projecten en toeristisch/recreatieve projecten.

Intern traject

- de gemeentelijke organisatie is geïnformeerd en geïnstrueerd over het op een verantwoorde wijze implementeren van het archeologiebeleid in het proces van ruimtelijke ordening.

EVALUATIE

Na de vaststelling van het archeologiebeleid is dit beleid geïmplementeerd in het proces van ruimtelijke ordening. In recente bestemmingsplannen (o.a. Binnenstad, Tungalroy, Swartbroek en

diverse deelbestemmingsplannen) zijn, sinds de vaststelling van de archeologische waardenkaart in september 2009, de bestemmingen waarde-archeologie (WR-A 1 en 2) opgenomen.

Voor de gebieden waarvoor nog geen aangepast bestemmingsplan van kracht is, geldt de erfgoedverordening. Zoals op 1 juni j.l. bekend is geworden zal de Wet algemene bepalingen omgevingsrecht (Wabo) per 1 oktober a.s. van kracht worden. De aangepaste versie van de erfgoedverordening zal gelijktijdig met onderhavig raadsvoorstel aan uw raad worden voorgelegd.

In de Cultuurnota 2009-2013 is in § 2.5.4 omschreven dat de implementatie van het archeologiebeleid in de periode 2009-2013 voltooid moet zijn. Aangezien niet alle bestemmingsplannen vóór 2013 herzien zijn (de doorlooptijd is 10 jaar), is dit niet haalbaar. In de jaarlijkse evaluatie van de cultuurnota zal de voortgang van dit onderdeel, inhoudelijk en financieel, worden opgenomen. In 2013 wordt een evaluatierapportage over de verstreken periode aan uw raad uitgebracht.

Betreffende handhaving, worden conform de Wet Kenbaarheid Publiekrechtelijke beperkingen (Wkpb) de beperkingen naar aanleiding van het archeologiebeleid geregistreerd. Bij bouwinspectie wordt met betrekking tot betreding en bevoegdheden ten aanzien van handhaving het onderdeel archeologie opgenomen bij het onderdeel cultuurhistorie.

ADVIES RAADSCOMMISSIE

- Het advies van de raadscommissie Maatschappelijke Zaken is:
 - ◆ voorstel rijp voor behandeling in de raad;
 - agenderen als hamerstuk.
- Nadrukkelijke en/of afwijkende standpunten fracties:
 - ◆ Geen.

VOORSTEL COLLEGE

Besluiten om:

- 1) de nota archeologiebeleid vast te stellen
- 2) de bijbehorende archeologische beleidskaart vast te stellen
- 3) in te stemmen met het beleids- en implementatietraject en opdracht te geven tot implementatie van archeologie in het proces van ruimtelijke ordening

Bijbehorend ontwerpraadsbesluit bieden wij u hierbij ter vaststelling aan.

Burgemeester en wethouders van Weert,
de secretaris, de burgemeester,

mr. J.F.C. van Gilse

mr. J.M.L. Niederer



Nummer raadsvoorstel: RAD-000271

RAADSBESLUIT

De raad van de gemeente Weert,

gezien het voorstel van burgemeester en wethouders van 13 juli 2010;

b e s l u i t :

Besluiten om:

- 1) de nota archeologiebeleid vast te stellen
- 2) de bijbehorende archeologische beleidskaart vast te stellen
- 3) in te stemmen met het beleids- en implementatietraject en opdracht te geven tot implementatie van archeologie in het proces van ruimtelijke ordening

Aldus vastgesteld in de openbare vergadering van 22 september 2010.

De griffier,

De voorzitter,

mr. M.H.R.M. Wolfs-Corten

mr. J.M.L. Niederer