



Samenwerking Midden-Limburg

INHOUD

Drie jaar SML: terugblik

Highlights:

- Landbouw & Natuur
- Recreatie & Toerisme
- Mobiliteit & Infrastructuur
- POL 2014
- Energie & Economisch Beleid
- Wonen, Zorg & Woonomgeving
- Euregionale Samenwerking

REDACTIE

SML Regiobureau
Postbus 900
6040AX Roermond
T 0475-359393
E sml@roermond.nl

Drie jaar Samenwerking Midden-Limburg

Samenwerking Midden-Limburg is een netwerkorganisatie die zich richt op het creëren van kaders voor de ruimtelijk-economische ontwikkeling van de regio. De gemeenten zijn de drijvende kracht in deze samenwerking. Het bedrijfsleven en het maatschappelijk middenveld spelen ook een rol bij het samenstellen van de agenda. Samen worden de randvoorwaarden om het vestigingsklimaat en de regionale economische structuur te versterken bepaald.

Versterken vestigingsklimaat



Binnen dit kader is er in Midden-Limburg sprake van dynamische aandacht voor de regio en het behartigen van het regiobelang. Dit vereist een goede afstemming op visie, strategie, taken en verantwoordelijkheden. Het gezamenlijk doel van samenwerkingen als SML, Keyport 2020 en OML is het versterken van het vestigingsklimaat in Midden-Limburg. Dit gebeurt door samen te werken op basis van respect voor elkaars belang. SML faciliteert en bundelt hierbij krachten en Keyport 2020 richt zich op innovatieve projecten in triple helix verband. OML is een uitvoeringsorganisatie die zich richt op bedrijfslocaties en heeft een lokale functie voor ondernemers.

Grote stappen in drie jaar

SML bestaat inmiddels drie jaar en sinds de start zijn er inhoudelijk grote stappen gezet. De thema's waar SML zich op richt zijn bepaald in de Agenda voor Midden-Limburg. Deze zijn vertaald in de Strategische Investeringsagenda Midden-Limburg. De werkvelden hebben de thema's geoperationaliseerd en zijn met concrete projecten aan de slag gegaan. Gezien de relatief korte periode dat SML actief is, is het een hele prestatie dat er al zo'n inhoudelijke basis onder de samenwerking is gelegd. Een basis die voldoende kansen biedt en die in enkele gevallen al een roep om nog meer samenwerking teweeg heeft gebracht, zoals bijvoorbeeld in de gemeente Leudal, waar men de huidige samenwerking graag nog veel verder uit wil bouwen en intensiveren.

Terugblik

In deze nieuwsbrief een terugblik op de resultaten van drie jaar netwerksamenwerking in Midden-Limburg.



Landbouw & Natuur

Het werkveld Landbouw en Natuur heeft een regionaal programma opgesteld. De ontsluiting van dit programma landbouw en natuur begint steeds meer vorm te krijgen.

Inhoud programma



Het programma bevat een uitvoerige beschrijving van de gezamenlijke identiteit en ambitie, een doorlopende

thematische agenda, een uitvoeringsagenda en de beschrijving van de gewenste overlegstructuur. Er zijn drie prioritaire thema's benoemd die in het buitengebied van belang zijn. Dit zijn gezonde leefomgeving, verbindend landschap en duurzame bedrijven op duurzame locaties.

Aanpak programma

Om dit breed gedragen programma op te stellen was een aanpak nodig op basis van dialoog met en participatie vanuit de samenleving (burgers, ondernemers, maatschappelijke groeperingen e.a.). Het benutten van kansen voor een duurzame sociaal-economische ontwikkeling van het platteland is immers een gemeenschappelijke opgave. Vooral op het gebied van landbouw en natuur én voor een aantrekkelijk woon-, werk- en leefklimaat. De aanpak staat of valt met de bereidheid van alle betrokken partners om samen te werken en de juiste rol en verantwoordelijkheid op te pakken.

Regionale ambities en projecten

In het programma zijn de regionale ambities met (mogelijke) uitvoeringsprojecten benoemd. De bedoeling is dat agrarische projecten samengaan met natuur en water. Bij de provincie is geld beschikbaar voor zulke projecten. Binnen het werkveld denkt men meer kans te

maken op deze gelden door kleinere projecten onder één noemer aan te vragen. Het doel is uiteindelijk dat de projecten uitgevoerd worden om een bijdrage te leveren aan een gezonde leefomgeving.

Pilot kunnen starten om VAB's met asbest te saneren, de waterkwaliteit te verbeteren, de infrastructuur te versterken en een start te maken met het sluiten van kringlopen. Specifieke doelen zijn nog niet geformuleerd.



In gesprek met provincie

De Provinciale Staten hebben de notitie 'Limburg Agro voor de wereld van morgen' vastgesteld. Hierin staan de provinciale accenten voor een duurzame agro agenda. De accenten zijn gericht op duurzame bedrijven en klimaat- en energietransitie. Er is ook een budget aan verbonden. Voor het werkveld Landbouw en Natuur is vooral het accent maatschappelijke en ecologische duurzame productie interessant. Hierin komen de thema's latente ruimte, afname emissies en dynamisch voorraadbeheer aan de orde. Na de verkiezingen wil het werkveld met de verantwoordelijke gedeputeerde in



gesprek gaan. Dit om te bekijken hoe de provincie en het werkveld samen kunnen werken om de ambities uit beide programma's uit te voeren.

Afspraken

Daarnaast zijn in het werkveld afspraken gemaakt over de thema's voor in de POL-uitwerking. Dit zijn samenwerking binnen de regio en met de provincie, schone stallen en latente ruimte, mestverwerking, vrijkomende agrarische bebouwing en agglomeratielandbouw. Deze



thema's zijn ook verwerkt in het regionale programma landbouw en natuur dat de gemeenteraden krijgen ter vaststelling. Daarnaast is afgesproken om in het programma ook de ontwikkeling van natuur en landschap in de regio op te nemen en een visie over de toepassing van teeltondersteunende voorzieningen. De afspraken zijn vooral procesmatig van aard (wie doet wat en wat is het te verwachten resultaat), met

uitzondering van het thema mestverwerking. Hiervoor is een voorlopige leidraad regionale mestverwerking opgesteld. Deze is afzonderlijk ter instemming aan de gemeenteraden voorgelegd. De leidraad heeft al geleid tot een investeringsproject (van een groep ondernemers) van 3,6 miljoen euro.

Recreatie & Toerisme

De POL-bestuursafspraken voor het werkveld Recreatie & Toerisme zijn geactualiseerd en aangescherpt. Het werkveld heeft acht bouwstenen benoemd. De bereikte resultaten worden hieronder per bouwsteen kort aangegeven.

Dynamisch Voorraadbeheer: Marktverkenning Hotels

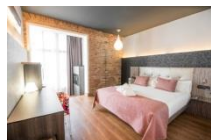

Er is een provinciale marktverkenning voor hotels uitgevoerd. Hier ligt de prioriteit vanwege de vele hotelinitiatieven in de regio. De rapportage van de marktverkenning is in concept gereed en besproken in zowel een ambtelijke als een bestuurlijke bijeenkomst.

Dynamisch Voorraadbeheer: Werkgroep Dynamisch Voorraadbeheer

Een werkgroep met RO-specialisten van de gemeenten is opgericht. Deze kan maandelijks bijeen komen als er initiatieven binnenkomen die regionaal afgestemd moeten worden. In 2017 zijn vier initiatieven op deze manier regionaal afgestemd. Het werkveld Landbouw en Natuur gaf aan ook graag van deze werkgroep gebruik te maken voor de afstemming van nieuwe initiatieven uit haar werkveld.

Recreatieve visie

Er is een opdrachtbeschrijving opgesteld en een aanbestedingstraject opgestart. De provincie is bereid 50 procent te cofinancieren. Omdat de regionale cofinanciering vanuit SML ontbrak, kon er op dat moment geen opdracht verstrekt worden. Inmiddels hebben alle gemeenten individueel ingestemd met de gevraagde bijdrage voor de gewenste regionale visie. Begin 2018 wordt het aanbestedingstraject opnieuw opgestart.



Dagrecreatie

Alle dagrecreatieve objecten in de regio en 100 km eromheen zijn geïnventariseerd. In april 2017 vond de opdrachtverlening plaats voor het uitvoeren van een acquisitietraject (tot april 2018) voor met name nieuwe dagrecreatieve ontwikkelingen.

Vitaliteit Verblifsrecreatie

Samen met de provincie is in 2016 een Plan van Aanpak Vitalisering Verblifsrecreatie Limburg opgesteld.



Vervolgens zijn er vanuit de regio pilots aangereikt (Heelderpeel, Boschmolenplas en Reigershorst). De in mei 2017 aangestelde vitaliteitsmanager is hiermee aan de slag gegaan. Doel is het plan van aanpak en de beschikbare instrumenten in de praktijk uit te proberen en te evalueren.

Ondernemers

De R&T-ondernemers hebben zich samengepakt en zijn een communicatietraject (website, roadshow) gestart. Ze fungeren als een klankbordgroep voor de overheid en worden in 2018 actief betrokken bij het opstellen van de recreatieve visie.

Promotie

De provincie heeft een nieuwe promotieaanpak opgesteld. De regio moet hierop aansluiten met doelgerichte thematische campagnes. De regio participeert in de klankbordgroep die hiervoor is opgericht.

Recreatieve Infrastructuur

De mogelijkheden voor het opzetten van een grensoverschrijdend mountainbike-netwerk worden onderzocht. Dit wordt uitgewerkt in een concreet projectvoorstel.



Uitvoeringsprogramma

Voor de strategische investeringsagenda worden projecten uitgewerkt voor het speerpunt vrijetijdseconomie. Dit geldt voor de thema's verblijfsrecreatie, dagrecreatie, promotie en recreatieve infrastructuur. Daarnaast zijn er nog diverse regionale projecten in uitvoering die gefinancierd zijn vanuit de motie LEISURE en GOML.

Mobiliteit & Infrastructuur

Het werkveld Mobiliteit & Infrastructuur heeft de afgelopen drie jaar niet stilgezeten. Hieronder een overzicht van de belangrijkste zaken.

Subsidieprojecten 2012-2015



In 2016 zijn de regionale subsidieprojecten uit de periode 2012-2015 afgerond. De provincie en gemeenten hebben in deze periode 34 regionale bereikbaarheids- en verkeersveiligheidsprojecten

gerealiseerd voor in totaal 32 miljoen euro. Er werd 250.000 euro besteed aan verkeerseducatie en gedragsbeïnvloedingsmaatregelen.

Subsidie 2016-2018

Op basis van de regionale subsidieaanvragen over de periode 2016-2018 stelde de provincie 7 miljoen euro cofinanciering beschikbaar.

RMO Overeenkomst 2016-2020

De 7 Midden-Limburgse gemeenten hebben een nieuwe RMO Overeenkomst 2016-2020 afgesloten. Hierin is de regionale samenwerking op het gebied van mobiliteit en infrastructuur tot en met 2020 vastgelegd. RMO staat voor Regionaal MobiliteitsOverleg. In 2016 bestond dit samenwerkingsverband 20 jaar.

Verkeerseducatie en -gedragsprogramma

De gemeenten hebben in het regionale



verkeerseducatie en -gedragsprogramma meerdere projecten samen uitgevoerd.

Kampioenschappen Slowbiking



De gemeenten zijn de strijd met elkaar aangegaan in de eerste Midden-Limburgse Kampioenschappen

Slowbiking. Vooraf waren voorrondes en een finale in elke gemeente. Het draaide om fietsvaardigheid, fietsveiligheid en fietsplezier.

Omleidingsroutes



Het overleg over de omleidingsroutes bij calamiteiten rondom het knooppunt A2/A73 Het Vonderen tot aan

knooppunt Kerensheide is vlot getrokken.

Rijkswaterstaat, de provincie, RMO's en gemeenten werken nu samen aan verbetermaatregelen.

Traject Hamont-Weert

In het nieuwe regeerakkoord van het Rijk is opgenomen dat het traject Hamont-Weert met cofinanciering van regionale overheden wordt gereactiveerd voor personentreinen.

Buslijn Mönchengladbach-Roermond

Er is een Euregionaal overleg opgestart om de mogelijkheden voor een reguliere grensoverschrijdende buslijn tussen Mönchengladbach en Roermond te verkennen.



Dossier IJzeren Rijn

De regio begeleidde de vanuit de Euregio ter inspiratie opgestelde ruimtelijk-infrastructurele toekomstvisie. De regio werkte succesvol samen met de gemeenten Cranendonck en Venlo, de Natuur- en Milieufederatie en de provincie in het dossier IJzeren Rijn in het kader van de Vlaamse zogenaamde 3RX-variantenstudie.

Snelle fietsroutes

Samen met de gemeenten Leudal en Roermond is een haalbaarheidsstudie gestart naar een snelle fietsroute via en tussen de Maasbrug-Station Roermond en de Meinweg.



Er is een regionaal integraal spoorplan en gewenst netwerk van snelle fietsroutes opgesteld.

Verkeersproblemen A2

De minister startte een MIRT onderzoek naar de verkeersproblemen op de A2 tussen Weert en Eindhoven. Dit is afgerond en vastgesteld. Binnen het SmartwayZ-programma (voorheen Bereikbaarheid Zuid-Nederland) wordt de verkeerssituatie nu jaarlijks gemonitord. Ook worden maatregelen tussen de A2-knooppunten Leenderheide en Het Vonderen onderzocht.

Integrale werkwijze

Samen met de provincie en andere organisaties wordt gewerkt aan een integrale werkwijze op het gebied van verkeersveiligheid in relatie tot engineering, education en enforcement.



POL 2014

Op 12 december 2014 hebben de Provinciale Staten het POL 2014 vastgesteld. Op basis hiervan zijn de regio's Noord-, Midden- en Zuid-Limburg aan de slag gegaan met vijf thema's. In Midden-Limburg is afgesproken het POL binnen de netwerksamenwerking verder uit te werken.

POL-uitwerkingen

De POL-uitwerkingen hebben geresulteerd in een Regionaal Programma Landbouw en Natuur, een Regionaal Beleidskader Werklocaties en een Programmaplan Energie. In 2017 zijn de SML-werkvelden begonnen aan een meer uitvoeringsgericht voorstel. Aan de hand hiervan bepaalt elke Midden-Limburgse gemeente in welke mate ze wil participeren in de verdere uitwerking. Dit heeft geleid tot een actualisatie van de bestuursafspraken.



Energie & Economisch Beleid

Het werkveld Energie was drie jaar geleden een nieuw onderdeel binnen het economisch beleid. Bij veel gemeenten was er nog weinig aandacht en capaciteit voor energiebeleid. Het Nationale Energieakkoord uit 2013 en het POL 2014 waren aanleiding om dit nieuwe werkveld op te starten.

Energietransitie

Energietransitie is inmiddels erkend als een van de grote opgaven voor de 21^e eeuw. Niet alleen vanwege de klimaatverandering, maar ook door de aardbevingen



(door de gaswinning) in Groningen. De regio Midden-Limburg moet zich ook gaan voorbereiden op wonen en werken zonder aardgas.

Energiedashboard

Het werkveld begon met een nulmeting van het energieverbruik en het bepalen van de potentie voor het zelf opwekken van hernieuwbare energie. De Provincie Limburg ontwierp daarvoor het 'energiedashboard'.

Hierin is de vraag en de potentie van de regio en per gemeente zichtbaar. De omvang van de opgave is op deze manier in beeld gebracht. Uit een stakeholdersonderzoek blijkt dat burgers (voldoende initiatieven) en de markt klaar zijn om aan de slag te gaan. Gemeentelijk beleid ontbreekt echter op dit moment. Dat laatste geldt vooral voor grote zonneweides. Deze kunnen daardoor nog niet ontwikkeld worden.

Programmaplan Energie

In het bestuurlijk overleg van het werkveld Energie is in januari 2017 het Programmaplan Energie vastgesteld. Dit plan geeft



richting aan de energietransitie. De programmalijnen Zon, Wind en Warmte focussen op het opwekken van hernieuwbare energie. De programmalijnen Bedrijven, Woningen en Gemeente richten zich op energiebesparing.

De belangrijkste rol voor de regio is het aanjagen van de energietransitie en het opbouwen van het netwerk.



Het plan is nog niet vastgesteld door de colleges en gemeenteraden. Daarom is er nog geen capaciteit en/of budget beschikbaar voor de uitvoering. Ook is niet bekend of er bij alle gemeenten voldoende bestuurlijk draagvlak is voor dit plan.

Gemeentelijke energieprojecten

De gemeenten zijn wel gestart met diverse projecten binnen de beschikbare middelen. Er zijn nieuwe burgerenergiecoöperaties opgericht in Nederweert, Roerdalen en Echt-Susteren. In Weert, Nederweert en Leudal zijn er nieuwe windplannen, waarvan de lokale coöperaties initiatiefnemer zijn. In alle gemeenten zijn er grote en kleine projecten op het gebied van energiebesparing. Een planmatige aanpak is nodig om de energietransitie te versnellen.

SML is niet de eerste samenwerking op economisch gebied in Midden-Limburg, maar wel een waar alle zeven gemeenten in Midden-Limburg aan deelnemen. Hieronder de belangrijkste zaken met betrekking tot het economisch beleid.

Regionaal beleidskader werklocaties

Er is voortvarend gestart met het opstellen van een regionaal beleidskader voor werklocaties, als uitwerking van het POL 2014. Vanwege de samenhang is ervoor gekozen om één kader voor bedrijventerreinen, kantoren en winkels op te stellen. Het doel is dat de regio Midden-

Limburg aantrekkelijk blijft om te werken en winkelen. Er is begonnen met een

inventarisatie van alle bestaande en geplande bedrijventerreinen, kantoren en winkels in de regio. Een belangrijke constatering: om goede ruimtelijk-planologische keuzes te kunnen maken, is het noodzakelijk om eerst goed inzicht te hebben in het regionale economische profiel en de opgaven.



Economische samenwerking

Het werkveld heeft medio 2016 besloten om de regie te nemen bij de afstemming van doelstellingen en de effectieve inzet van middelen binnen de regionale economische samenwerking in Midden-Limburg. De aandeelhouders van OML vroegen het werkveld in een brief om het onderwerp effectieve samenwerking op de agenda te plaatsen en het voortouw te nemen. Besloten werd om een procesvoorstel te formuleren om tot een gerichte economische samenwerking te komen. Dit voorstel bestond uit een analyse van het economische landschap in Midden-Limburg, het afleiden van de opgaven en de ambities daaruit en het komen tot een uitvoeringsstrategie. Vervolgens zou het organisatievraagstuk aan de orde komen.



Regioprofiel

In mei 2016 werd in de Provinciale Staten de motie Werrij aangenomen, Deze 'riep de Gedeputeerde Staten op tot een strategische investeringsagenda voor Midden-Limburg te komen'. Het werkveld besloot om het hiervoor genoemde procesvoorstel versneld in uitvoering

te brengen en een regioprofiel voor Midden-Limburg te laten opstellen. De kracht van het regioprofiel was dat het de opgaven



van de regio nader duidde. Hiermee is het een aanvulling op de SML-agenda van Midden-Limburg. Het regioprofiel is een integratief kader en diende als vertrekpunt voor het maken van een Strategische Investeringsagenda voor Midden-Limburg (SIA).



Strategische investeringsagenda

De strategische investeringsagenda werd opgesteld door de gezamenlijke SML-werkvelden. Ketenpartners zoals Keyport, OML en werkgeversorganisaties waren hier ook bij betrokken. De strategische

investeringsagenda is in alle Midden-Limburgse colleges vastgesteld en via een raadsinformatiebrief doorgeleid naar de gemeenteraden. De regio heeft nu voor het eerst in jaren een gebundelde visie op Midden-Limburg vanuit een economisch perspectief.

Wonen, zorg & woonomgeving

Het werkveld Wonen, Zorg en Woonomgeving heeft zich de afgelopen jaren onder meer bezig gehouden met het terugdringen van de overtollige planvoorraad. De geconstateerde knelpunten waren ook in 2017 een vast onderwerp van gesprek.

Structuurvisie Wonen, Zorg en Woonomgeving

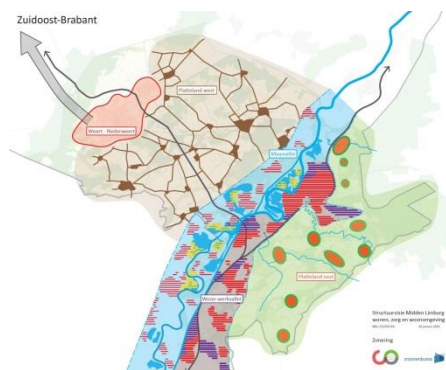

In 2015 is het SML-werkveld Wonen, Zorg en Woonomgeving aan de slag gegaan met de afspraken zoals opgenomen in de uitwerkingsparagraaf van de regionale Structuurvisie Wonen, Zorg en Woonomgeving Midden-Limburg (vastgesteld in najaar 2014). Deze afspraken zijn in 2016 verankerd in de POL door ondertekening van de bestuursafspraken Wonen met de provincie. De focus ligt op het afbouwen van de planvoorraad. De hierbij ervaren knelpunten, zijn in de regio een vast onderwerp van gesprek. Dit ingestoken vanuit de gedachte dat daarmee de realisatie van goede plannen op de juiste plek bevordert wordt.

Thuis kunnen blijven wonen

Daarnaast is een belangrijke focus van het werkveld gericht op het bewustwordingsproces dat mensen zo lang mogelijk thuis moeten kunnen blijven wonen (bestaande woningvoorraad) en hiervoor zelf indien noodzakelijk hun woning moeten aanpassen.

Transitieatlas Voorzieningen

In opdracht van de SML ondersteund door Public Result, is in de regio Midden-Limburg in 2014 een aantal interactieve bijeenkomsten georganiseerd om de gevolgen van demografische transitie op de terreinen primair onderwijs, sport, cultuur en zorg en welzijn, in kaart te brengen. Resultaat was de Midden-Limburgse Transitieatlas Voorzieningen. De resultaten zijn tijdens een regionale Masterclass op 2 april 2015 gepresenteerd aan de raads- en collegeleden zodat zij een goed beeld hebben van de normen, waarden en criteria die u van belang vindt voor een toekomstbestendig aanbod.

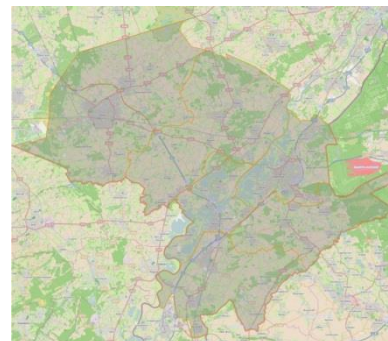

Kennissessie wonen en zorg

Een Bestuurlijke Kennissessie “Samen aan de slag met wonen en zorg in Midden-Limburg” is gehouden. Naar aanleiding van de kennissessie hebben diverse partijen aangegeven samen een stap verder te willen



gaan door te onderzoeken hoe men beter kan samenwerken o.a. bijvoorbeeld door het delen van gegevens. Ook maakte de organisatie van de kennissessie duidelijk dat er behoefte was aan meer afstemming met het sociale domein. Als vervolg hierop is in Roerdalen als pilot samen met de zorgpartijen en de corporatie een informatiesysteem conform de nieuwe privacy-wetgeving (MAP-gallery) ingevuld. De samenwerking tussen het ruimtelijk en sociaal domein is hierbij cruciaal.

De corporaties zijn gevraagd om samen met de zorgpartijen tot een strategische woon-zorg visie te komen, benaderd vanuit het ruimtelijk aspect.

Actieplan bevolkingsdaling

De regio Midden-Limburg heeft proactief ingespeeld op het door het Rijk in ontwikkeling zijnde 'Actieplan bevolkingsdaling'. Geïnitieerd vanuit het subwerkveld Woonomgeving, dat sterk beïnvloed wordt door de demografische transitie, is in overleg met de andere SML-werkvelden informatie voor de Samenwerkingsagenda Demografische Ontwikkeling Midden-Limburg voorbereid (ookwel Samenwerkingsagenda van het Rijk genoemd). Hierin worden suggesties aangegeven in welke situaties onvoldoende rekening wordt gehouden met de gevolgen van de demografische transitie en hoe dit is op te lossen. Deze bijdrage heeft ertoe geleid dat in de brief over de voortgang van het Actieplan Bevolkingsdaling van Minister Plasterk aan de Voorzitter van de tweede Kamer op de eerste pagina de regionale structuurvisie Wonen, Zorg en Woonomgeving als goed voorbeeld van samenwerking wordt aangehaald.

Regionaal Kader Prestatieafspraken

Verder is in 2016 het Regionaal Kader Prestatieafspraken met corporaties, gemeenten en huurdersbelangenverenigingen gemaakt. De deelnemende partijen (de Midden-Limburgse gemeenten, de corporaties aangevuld met de zorggroep alsook de vertegenwoordigers namens de huurdersbelangenverenigingen) zijn in werkgroepen aan de slag gegaan om uitvoering te geven aan de afspraken. Medio 2017 heeft over de voortgang terugkoppeling plaats gevonden tijdens het Bestuurlijk Overleg Regionaal Kader Prestatieafspraken.

Huisvesting statushouders

De drastisch verhoogde taakstelling voor de huisvesting van statushouders vroeg in 2016 om actie. Op verzoek van de regio heeft de provincie hierin een coördinerende rol op zich genomen voor heel Limburg.

Samen met de provincie en de corporaties is in 2016 aan het Ontzorgingsarrangement ten behoeve van de huisvesting van statushouders gewerkt. In de werkwijze en de communicatie is regionaal opgetrokken, waarbij inzet is om particuliere leegstaande panden voor de huisvesting van statushouders te kunnen inzetten.

Eventuele regionale samenwerking (uitruil) met betrekking tot huisvesting van statushouders is onderzocht.

Inventarisatie regionale knelpunten



In 2016 is het eindconcept van de rapportage "Woningmarktterugblik" afgerond en in december besproken in het bestuurlijk overleg Wonen, Zorg en Woonomgeving. PS heeft in november 2017 een motie aangenomen om te komen tot een inventarisatie van knelpunten (knelpunten die binnen de regio's worden gesignaleerd vanwege de veranderde woningmarkt). Aan deze inventarisatie van

regionale knelpunten is regionaal tegemoet gekomen.



Aandachtspunten

Er is met de Provincie Limburg met name in 2017 intensief onderhandeld over “Ruimte voor Ruimte in relatie tot de structuurvisie”. Ook het wijzigende beleid omtrent de voortzetting van de provinciale woonmonitor was terugkerend punt van aandacht.

Woonwensenonderzoek



In 2017 is opdracht verleend voor het uitvoeren van een woonwensenonderzoek. De resultaten van het onderzoek worden gebruikt om te komen tot een herijking van de regionale Structuurvisie Wonen, Zorg en Woonomgeving Midden-Limburg.

In het woonwensenonderzoek is een afzonderlijke vragenlijst ingevoegd voor de starters op de woningmarkt, dit naar aanleiding van de in de SIA kenbaar gemaakte behoefte vanuit het werkveld Economie om meer inzicht te krijgen in de woonwensen van deze doelgroep.

Euregionale Samenwerking

Het werkveld Euregionale Samenwerking heeft zich de afgelopen drie jaar voornamelijk toegelegd op het leggen en in stand houden van verbindingen en netwerken.

Grensoverschrijdende programma's

Belangrijke resultaten zijn de contacten met de regio Venlo in het kader van de internationale bestuursopdracht Noord- en Midden-Limburg. Zeker nu naast de Agenda van Midden-Limburg ook de strategische investeringsagenda gereed is, kan het werkveld op basis hiervan de regio Midden-Limburg goed positioneren in grensoverschrijdende afstemming en programma's. Denk bijvoorbeeld aan het cohesiebeleid en/of het nieuwe coalitieakkoord van Nordrhein-Westfalen. Hierbij wil Duitsland Europa samen met Nederland, België en Luxemburg mede vormgeven.

Bestuurlijke verbindingen

Het werkveld heeft ook op bestuurlijk niveau nieuwe verbindingen gelegd. Bijvoorbeeld de goede contacten

met de Euregio Rijn-Maas-Noord (dialogo met de voorzitter de heer Reiners, Oberbürgermeister). Een ander voorbeeld is de 'Brussel-dag' in 2016. Bestuurders wisselden op deze dag gedachten en ideeën uit met Europarlementariërs, bezochten de Benelux Unie en voerden zelfs een open dialoog met Frans Timmermans.



Open dagen Euregio





Ambtelijk nam het werkveld samen met de regio Noord-Limburg deel aan de 'Week of Cities and Regions 2017' in Brussel. Naast

de vele netwerkborrels organiseerde de regio ook een diner. Er werd stilgestaan bij wat de regio kan ophalen in Brussel en wat de regio kan bijdragen aan de discussie in Europa. Ook in 2018 wordt deelgenomen aan deze open dagen. Het werkveld heeft hierbij inmiddels een organiserende rol gekregen om beter in te kunnen spelen op de uitdagingen en belangen van en voor Midden-Limburg.

Regio Envelop

Midden-Limburg presenteert zich steeds meer als regio door de Agenda voor Midden-Limburg en de strategische investeringsagenda. Dit zorgt ervoor dat het werkveld Midden-Limburg ook inhoudelijk beter kan positioneren. Een van de resultaten is dat Midden-Limburg via het werkveld inmiddels ook is aangehaakt bij de Limburgse propositie voor de Regio Envelop (Provinciaal overleg met de vijf grote Limburgse steden).

SAMEN SML!
SAMEN WERKEN WERKT!
SAMENWERKING MIDDEN-LIMBURG!





Samenwerking Midden-Limburg

