

Afdeling	: R&E - Algemeen	B&W-voorstel:	DJ-786787
Naam opsteller voorstel	: Pierre Heuts (0495-575242)	Zaaknummer:	765050
Portefeuillehouder	: A.A.M.M. (Jos) Heijmans	Publicatie:	Openbaar

Onderwerp

Jaarverantwoording SML 2018

Voorstel

1. Kennis te nemen van de jaarverantwoording SML 2018.
2. In te stemmen met het verzoek van SML om haar exploitatie-overschot 2018 ad € 9.998,- te storten in de SML-voorziening.

Inleiding

Op 20 mei 2019 heeft het Netwerkberaad van SML (Samenwerking Midden-Limburg) de jaarverantwoording 2018 vastgesteld. De jaarverantwoording heeft een positief resultaat van € 9.998,-. Dit betreft een incidentele meevaller. Per brief van 5 juni 2019 verzoekt het Netwerkberaad aan de deelnemende gemeenten om het overschot in de voorziening te mogen storten. Dit biedt SML de mogelijkheid om deze gelden (net als de rest van de voorziening) aan te wenden voor de samenwerking in Midden-Limburg.

Per 31 december 2018 bevat de SML-voorziening € 110.181,04. Hiervan is € 27.888,- geormerkt voor de POL-uitwerking, en € 17.500,- voor de evaluatie en doorontwikkeling van SML in 2019. De overige middelen uit de voorziening ad € 64.793,- zijn niet specifiek gelabeld.

Beoogd effect/doel

Met de instemming wordt beoogd om het exploitatie-overschot van SML voor andere doeleinden dan enkel procesmiddelen in te zetten.

Weert, 11 juli 2019	S		B	W	W	W	W	W
				GG	MvdH	TG	WvE	PS
		akkoord						
		bespreken						

Soort besluit: Besluit college

In te vullen door het B&W secretariaat:

- Akkoord
 Akkoord met tekstuele aanpassing door portefeuillehouder
 Anders, nl.:

- Niet akkoord
 Gewijzigde versie

- A-stuk
 B-stuk
 C-stuk

Beslissing d.d.:

27-08-2019

Nummer: 2

De secretaris,



Argumenten

2.1 De beslissingsbevoegdheid ligt bij de deelnemende gemeenten.

Omdat het Netwerkberaad niet over de vraag met betrekking tot het exploitatie-overschot kan beslissen heeft zij in haar vergadering van 20 mei 2019 besloten om de colleges van de zeven deelnemende gemeenten om toestemming te vragen.

2.2 Procesgelden zijn enkel bedoeld voor de netwerksamenwerking en het regiobureau.

Dit is in de oprichtingsakte van SML vastgelegd en daardoor is het niet mogelijk om deze middelen anders in te zetten. Voor procesgelden die over zijn is niets geregeld. Het verzoek van SML is om de incidentele meevaller te storten in de voorziening, waardoor de middelen anders ingezet kunnen worden.

Kanttekeningen en risico's

Zoals bekend wordt het functioneren van de netwerksamenwerking momenteel geëvalueerd. Bij brief van 18 juni 2019 heeft u uw standpunt ten aanzien van het eindrapport evaluatie SML "Hoe werkt het samen?" kenbaar gemaakt aan het Netwerkberaad. De reacties van de colleges zijn besproken in het Netwerkberaad van 24 juni 2019. Aan de secretarissen is vervolgens verzocht om met een voorstel te komen dat kan rekenen op de grootste gemene deler. Dit voorstel wordt besproken in het Netwerkberaad van 7 oktober 2019, waarna dit ter besluitvorming aan de deelnemende gemeenten wordt voorgelegd.

Financiële, personele en juridische gevolgen

Door in te stemmen kan het positieve exploitatie-overschot 2018 van SML ad € 9.998,- in de SML-voorziening worden gestort.

Duurzaamheid

N.v.t.

Uitvoering/evaluatie

In de jaarverantwoording wordt stilgestaan bij de evaluatie van SML, zie verder bij bovenstaande kanttekeningen en risico's.

Communicatie/participatie

De gemeenteraad wordt geïnformeerd via de TILS-lijst.

Overleg gevoerd met

Intern:

E. Salman (Financiën)

Extern:

-

Bijlagen:

- Brief SML d.d. 5 juni 2019 inclusief jaarverantwoording SML 2018



W-36023

13 JUN 2019

SML Netwerkberaad
p/a Gemeente Roermond

Postadres: Postbus 900
6040AX Roermond

Bezoekadres: Markt 31
6041EM Roermond

Tel: +31-475-359393
E-mail: sml@roermond.nl

Gemeente Weert
College van Burgemeester en Wethouders
Postbus 950
6000 AZ Weert

Roermond, 5 juni 2019

Zaaknummer: 43443-2019

Betreft: SML jaarverantwoording 2018

Bijlagen: SML Jaarverantwoording 2018

Geacht college,

In het SML Netwerkberaad van 20 mei j.l. is de SML jaarverantwoording 2018 vastgesteld welke u als bijlage aantreft. De jaarverantwoording heeft een positieve resultaat van € 9.998,-. Dit betreft een incidentele meevaller.

Conform de SML oprichtingsakte zijn deze procesmiddelen enkel bedoeld voor de netwerksamenwerking, waaronder het ondersteunende regiobureau. In een andere inzet van deze middelen is niet voorzien en in geval van een positief exploitatieresultaat is een besluit van uw college nodig. Ik wil u daarom vragen akkoord te gaan met het storten van het positief resultaat in de SML voorziening. Dit biedt SML de mogelijkheid om deze gelden (net als de rest van de voorziening) aan te wenden voor de samenwerking in Midden-Limburg.

Met vriendelijke groet,

M.J.D. Donders - de Leest
Voorzitter Netwerkberaad
Samenwerking Midden-Limburg

Voor deze,



Ton Weekers (coördinator)

Jaarverantwoording 2018

Jaarverslag & Jaarrekening 2018



Roermond,
April 2019
Regiobureau SML

Voorwoord



Voor u ligt de jaarverantwoording 2018 van Samenwerking Midden-Limburg (SML), de vierde jaarverantwoording -bestaande uit een jaarverslag en een jaarrekening- betreffende de netwerksamenwerking SML. Vier Jaar is een magisch aantal in bestuurlijk opzicht. Colleges van burgemeester en wethouders besturen als regel voor een periode van vier jaar, gemeenteraden worden voor die termijn gekozen.

Vier jaar markeert ook een cruciaal moment in een samenwerkingsstructuur: alle groeistruipen en-pijntjes zijn verwerkt, het kind groeit op tot volwassene. De vragen die daarbij behoren zijn:

- Is dit wat we bedoelden toen we vier jaren geleden van start gingen?
- Past deze manier van samenwerken (nog steeds) bij de opgaven van nu?
- Kunnen we de samenwerking efficiënter en effectiever maken? Waar liggen verbeterkansen?

Eind 2018 zijn daarom ook –zoals ook bij de start al afgesproken- voorbereidingen getroffen om te komen tot een grondige evaluatie van de samenwerking. In de eerste helft van 2019 zal deze evaluatie zijn beslag krijgen, waarna bestuurlijke besluitvorming kan plaatsvinden met betrekking tot de bevindingen.

Zonder al te zeer vooruit te lopen op de evaluatie en de daaraan te verbinden conclusies, kan ik op deze plaats al vaststellen dat SML in ieder geval belangrijk heeft bijgedragen aan het uitbouwen en verstevigen van de onderlinge contacten, zowel in bestuurlijk als in ambtelijk opzicht. Regelmatige ontmoeting, vroegtijdige afstemming van in de lokale keuken voorbereid beleid en het spiegelen van lokale ambities aan regionale opgaven, blijken in de praktijk waardevolle investeringen in de relatie. Daarmee is een basis gelegd voor het vervolg, in welke vorm en intensiteit dan ook.

Rianne Donders-de Leest
Voorzitter Netwerkberaad

Algemeen

Het jaar 2018 is voorbij gevlogen en op het gebied van de regionale samenwerking is veel gebeurd. Met name in de vertaalslag van de Midden-Limburgse Strategische InvesteringsAgenda (SIA) naar een uitvoeringsplan met concrete projecten zijn flinke stappen gemaakt. Deze investeringsagenda is voortgekomen uit de ambities van de Agenda voor Midden-Limburg en vertaalt het economische profiel van de regio en de daaruit voortvloeiende opgaven in concrete acties die door de regio in gezamenlijkheid met de provincie zullen worden uitgevoerd. Daarbij staat het belang van de regio voorop. Daarnaast is binnen de Midden-Limburgse netwerksamenwerking een begin gemaakt met het formuleren van een vooruitblik op toekomstige activiteiten van SML. Daarbij gaat het niet enkel om een vervolg op de uitwerking van de huidige thema's in de SIA. Ook het benoemen van toekomstige thema's is een centraal thema binnen de doorontwikkeling van SML.

Samenwerking Midden-Limburg is een netwerkorganisatie die zich richt op het creëren van kaders voor de ruimtelijk-economische ontwikkeling van de regio. De gemeenten zijn de drijvende kracht in deze samenwerking. Het bedrijfsleven en het maatschappelijk middenveld spelen ook een rol bij het samenstellen van de agenda. Samen worden de randvoorwaarden bepaald om het vestigingsklimaat en de regionale economische structuur te versterken.

Versterken vestigingsklimaat

Binnen dit kader is er in Midden-Limburg sprake van dynamische aandacht voor de regio en het behartigen van het regiobelang. Dit vereist een goede afstemming op visie, strategie, taken en verantwoordelijkheden. Het gezamenlijk doel van samenwerkingen als SML, Keyport 2020 en OML is het versterken van het vestigingsklimaat in Midden-Limburg. Dit gebeurt door samen te werken op basis van respect voor elkaars belang. SML faciliteert en bundelt hierbij krachten en Keyport 2020 richt zich op innovatieve projecten in triple helix verband. OML is een uitvoeringsorganisatie die zich richt op bedrijfslocaties en heeft een lokale functie voor ondernemers.

In financiële zin is SML binnen de door de begroting gestelde kaders gebleven. Voor 2019 zullen de activiteiten binnen SML in het verlengde van 2018 liggen, waarbij de werkvelden doorgaan met hun activiteiten binnen de kaders van de in 2016 vastgestelde Agenda voor Midden-Limburg. Speciale aandacht gaat in 2019 uit naar de doorontwikkeling van SML als netwerkorganisatie, maar ook naar de actualisatie van de Strategische Investeringsagenda, die als een volwaardig en gedragen product uitgerold moet worden middels concrete projecten waarin provincie en de regio zich herkennen en in gezamenlijkheid voor gaan.

Novi en POL 2014

Op 12 december 2014 hebben de Provinciale Staten het POL 2014 vastgesteld. Op basis hiervan zijn de regio's Noord-, Midden- en Zuid-Limburg aan de slag gegaan met vijf thema's. In Midden-Limburg is afgesproken het POL binnen de netwerksamenwerking verder uit te werken.

De POL-uitwerkingen hebben geresulteerd in een Regionaal Programma Landbouw en Natuur, een Regionaal Beleidskader Werklocaties en een Programmaplan Energie.



Voortgang GOML projecten

Het einde van de uitvoeringstermijn van de GOML projecten komt langzaam in zicht. Ten principale geldt dat met betrekking tot de beëindiging van de projecten zo veel mogelijk moet worden vastgehouden aan de oorspronkelijke planning, waarbij 1 januari 2020 de deadline is voor alle lopende projecten. Slechts in uitzonderlijke gevallen wordt de termijn verlengd. Verlengingen zijn in principe slechts éénmaal mogelijk en dan geldt dat uitstel slechts mogelijk is tot de afrondingsdatum van het laatste project, zijnde 1 januari 2022.

SML Regiobureau

Het Regiobureau is verantwoordelijk geweest voor uiteenlopende taken op het gebied van coördinatie, secretariële en administratieve werkzaamheden en communicatieve uitingen. Het gaat daarbij om het zorgdragen voor de verdere fine-tuning van de inrichting van SML inclusief de zelfstandige en zelfvoorzienende werkvelden, zowel bestuurlijk, financieel en organisatorisch, inclusief het vinger aan de pols houden voor wat betreft de afwikkeling van oude GOML-projecten en -trajecten en de relatie met Keyport 2020. In algemene zin heeft het Regiobureau gefungeerd als een linking pin tussen de werkvelden, een sparringpartner en vraagbaak voor de werkvelden die coördineert, signaleert, makelt en schakelt en die daarbij oog heeft voor een efficiënte bundeling van werkzaamheden tussen de werkvelden, de twee gebiedsbureaus en Keyport 2020. Het Regiobureau verbindt, zoekt naar overlap en signaleert eventuele problemen.

Kennistour

De SML Kennistour wordt een of meerdere malen per jaar georganiseerd. Het doel van de Kennistour is om samen op een interactieve manier inspiratie en kennis op te doen van actuele thema's die spelen in Midden-Limburg en waar kansen en oplossingen liggen voor onze regio. Daarnaast is de Kennistour een goed moment om te netwerken zodat mensen elkaar makkelijker weten te vinden. De bijeenkomsten zijn ook opengesteld voor externe partijen zoals maatschappelijke partners, ondernemers of belangenverenigingen. Bij de organisatie zijn de SML werkvelden nauw betrokken.

In 2018 is twee keer een Kennistour georganiseerd. In mei heeft het werkveld Landbouw & Natuur het thema Vrijkomende Agrarische Bebouwing (VAB's) onder de aandacht gebracht. De VAB's zijn ook opgenomen in de Strategische Investeringsagenda (SIA). In Midden-Limburg ligt zo'n 10% van de huidige omvang van agrarische gebouwen leeg en de prognose is dat dit in de toekomst sterk zal toenemen. De grote, te verwachten leegstand vraagt om indringende aandacht van beleidsmakers, bestuurders, ondernemers en gebruikers. De locatie van de Kennistour VAB's was op een voorbeeldlocatie, namelijk een tot theaterhoeve omgebouwde voormalig agrarisch bedrijf. De Kennistour heeft inmiddels geleid tot een mindmap en een routeplan welke als input dienen voor een projectplan omtrent de VAB's.

In november is een Kennistour geweest over het thema veranderende arbeidsmarkt en arbeidsmigranten. Dit onderwerp raakt meerdere SML werkvelden (WZW, R&T, L&N en Economie) en ook het sociale domein. Nu al telt onze regio vele arbeidsmigranten en op termijn wordt de rol die arbeidsmigranten in onze economie vervullen nog belangrijker. Dat vraagt om beleid op verschillende fronten, met aandacht voor zowel de huisvesting, als de integratie en inburgering van arbeidsmigranten. Aan deze ambtelijke Kennistour hebben naast ambtenaren van gemeenten en provincie ook enkele ondernemers en zogenaamde huisvesters deelgenomen. De input van deze ambtelijke Kennistour zal worden gebruikt ten behoeve van (breed) bestuurlijk overleg over dit onderwerp.



Werkveld Wonen, Zorg en Woonomgeving

In het werkveld Wonen, Zorg en Woonomgeving hebben in 2018 de volgende activiteiten plaatsgevonden:

- In het kader van de in 2014 vastgestelde regionale Structuurvisie Wonen, Zorg en Woonomgeving is verder gewerkt aan het terugdringen van de planvoorraad. Het provinciaal rapport “Beweging op de woningmarkt” is gebruikt als input voor de actualisatie van de Structuurvisie wonen, zorg en woonomgeving.
- In 2018 is ten behoeve van de actualisatie van de Structuurvisie een woningmarktonderzoek uitgevoerd. De resultaten zijn in oktober 2018 openbaar geworden.
- In 2018 is het onderwerp Ruimte voor Ruimte meerdere malen besproken. Dit is betrokken in de opstelling van het concept voor de geactualiseerde Structuurvisie, waarbij is meegenomen het advies van de Landsadvocaat over dit onderwerp.
- De NOVI (Nationale Omgevingsvisie) is in voorbereiding. Deelname vanuit Midden-Limburg is geborgd. Ditzelfde geldt voor de POVI (Provinciale Omgevingsvisie).
- Over het onderwerp huisvesting arbeidsmigranten is een SML-kennissessie arbeidsmigranten georganiseerd en er hebben verkennende gesprekken plaatsgevonden rondom het thema “het belang van arbeidsmigranten voor Limburg”. Dit krijgt in 2019 een vervolg.
- Samen met provincie, BZK en Platform 31 doet de regio mee aan de pilot “Flexwonen”, waarin kansrijke initiatieven van flexibele woonconcepten worden geïnventariseerd.
- Het onderwerp woonwagendplaatsen is naar aanleiding van de in juli 2018 door het rijk gepubliceerde beleidskader ‘Gemeentelijk woonwagen- en standplaatsenbeleid’ nadrukkelijk op de agenda gekomen. In het kader van de geactualiseerde concept-Structuurvisie is voorgesteld een verdiepingsonderzoek te doen naar de (kwantitatieve en kwalitatieve) behoefte van woonwagendbewoners. Hiervoor wordt gekeken naar een provinciale of regionale aanpak. Gesprekken over aanpak c.q. informatie-uitwisseling over de wijzigingen n.a.v. het nieuwe rijksbeleid worden samen met de provincie en met BZK gevoerd.
- In het kader van de uitwerking van de in 2016 (voor de periode 2017 tot en met 2020) gemaakte regionale Prestatieafspraken heeft met woningcorporaties en huurdersbelangenverenigingen uitwerking plaatsgevonden op een aantal onderwerpen, waaronder afstemming op het gebied van de woon-zorg behoefte van kwetsbare doelgroepen en is het model matchingspoint ontwikkeld, waarbij vraag en aanbod op elkaar worden afgestemd op regionaal niveau.



Doorkijk 2019

In 2019 staat de afronding van de geactualiseerde Structuurvisie wonen op het programma, welke naar verwachting medio 2019 zal worden vastgesteld. In 2019 zal gestart worden met de in deze Structuurvisie opgenomen nadere uitwerkingen, waaronder het in beeld brengen van de behoefte aan woonwagendplaatsen n.a.v. provinciaal onderzoek en de benodigde uitwerking op regionaal/lokaal niveau. Verder zal de realisering van op de vraag afgestemd nieuw woningaanbod én het terugbrengen van de planvoorraad de nodige aandacht krijgen.

Werkveld Economie en Energie

Economie

Regionaal beleidskader werklocaties Midden-Limburg

Het Bestuurlijk Overleg van het werkveld Economie heeft op 20 december jl. het concept-regionaal beleidskader werklocaties vastgesteld. Tegelijkertijd is besloten om dit document ter vaststelling aan te bieden via de colleges aan de gemeenteraden. Het streven is dat de raden voorjaar 2019 het document hebben vastgesteld.

Reikwijdte beleidskader

Het beleidskader is een uitwerking van het Provinciaal Omgevingsplan Limburg en dient om de voorraad van vraag en aanbod op regionale schaal beter in balans te brengen en de bijbehorende afspraken vast te leggen. Daarnaast is het gewenst mogelijkheden te bieden voor sterke economische initiatieven en kansen op dat vlak te benutten. Tegelijkertijd met de totstandkoming van dit beleidskader is daarom in de achterliggende periode het Economisch Profiel Midden-Limburg opgesteld en is de zogeheten Strategische InvesteringsAgenda Midden-Limburg gereed gekomen.

Het beleidskader wordt door de gemeenten vastgesteld als bestuurlijk afsprakenkader. Daarmee vormt het een uitgangspunt voor lokaal gemeentelijk beleid en biedt ook ruimte voor lokaal maatwerk. Gemeentelijk beleid wordt door vaststelling van dit beleidskader niet gewijzigd.

Relatie met andere POL-uitwerkingen

Provinciale Staten hebben op 12 december 2014 het Provinciaal Omgevingsplan Limburg (POL) vastgesteld. In het POL heeft de provincie Limburg uitgesproken dat elke regio een aantal vraagstukken verder dient uit te werken in zogenaamde regiovisies. De Provincie benoemt hierbij de thema's wonen, bedrijventerreinen, kantoren, detailhandel, land- en tuinbouw, energie en vrijetijdseconomie. Als regio worden de 7 Midden-Limburgse gemeenten beschouwd, die deze POL uitwerking binnen SML-verband hebben opgepakt.

Vanwege de samenhang is gekozen om voor de thema's bedrijventerreinen, kantoren en detailhandel een integrale visie op te stellen onder de noemer werklocaties.

Op inhoud is voorliggend beleidskader afgestemd met de andere POL-thema's via de werkvelden binnen SML.

Consultatie koepelorganisaties

De relevante koepelorganisaties (LWV, LLTB en MKB Limburg) zijn op een aantal momenten in de gelegenheid gesteld om hun reactie te geven over het definitieve concept-beleidskader.

Rol Provincie

Tussentijds zijn er over de voortgang tot 2 keer toe zogeheten bestuursafspraken gemaakt met Gedeputeerde Staten. Daarnaast is er een zogeheten provinciale omgevingsverordening vastgesteld waarin een en ander is vastgelegd.

Het beleidskader fungeert uiteraard als bouwsteen voor de (provinciale) Omgevingsvisie die dit jaar vanwege de Omgevingswet opgesteld gaat worden.

Regionale afspraken

Kern van het regionaal beleidskader is een set van afspraken en procedures ten behoeve van een toekomstbestendige ruimtelijk-economische werk- en winkelstructuur.

Strategische InvesteringsAgenda (SIA)

De coördinatie van de SIA is belegd bij de voorzitter van het Netwerkberaad (inclusief het overleg met de provincie). Onder het werkveld EEB vallen de volgende SIA-programma's/projecten:

- Werklocaties (Nautische Boulevard en Zevenellen) en
- Innovatie, ondernemerschap en arbeidsmarktoptimalisatie (Routeplan 2016-2020 Keyport2020).

•Nautische Boulevard (gemeente Maasgouw)

De subsidieaanvraag voor de provinciale bijdrage van de afdekking van de onrendabele top (maximaal 50% van 1,1 MIO) is eind december 2018 toegekend. De businesscase is uitgewerkt en de planning is dat deze samen met een plan van aanpak in eerste helft 2019 aan gemeenteraad van Maasgouw wordt voorgelegd. Ondertussen wordt er al hard gewerkt aan de uitvoering en worden er bijvoorbeeld gesprekken gevoerd met nagenoeg alle ondernemers van de Nautische Boulevard.

•Zevenellen (OML)

Zevenellen, gevestigd in de gemeente Leudal, is een multifunctioneel bedrijventerrein.

Voor ondernemers de plek om duurzame ambities te verwezenlijken. Het terrein kent meerdere grondeigenaren, waaronder Ontwikkelings Maatschappij Limburg (OML) en World Biobased Centre Zevenellen, die hun deel van het bedrijventerrein voor eigen rekening en- risico ontwikkelen.

Streven van OML is om in Q3/Q4 2019 het terrein bouwrijp op te leveren. Vergunningprocedures voor de vestiging van diverse bedrijven lopen en met diverse initiatiefnemers lopen gesprekken.



• *Innovatie, ondernemerschap en arbeidsmarktoptimalisatie (Keyport2020).*

Provinciale Staten heeft dit voorjaar besloten om € 450.000,- subsidie voor 2018/2019 beschikbaar te stellen aan Keyport2020. De subsidieperiode loopt (met terugwerkende kracht) van 1 juli 2018 t/m 31 december 2019. 20% mag ingezet worden voor proceskosten. 80% voor projectinitiatie en ontwikkeling.

Doorkijk 2019

Het Bestuurlijk Overleg van het werkveld Economie heeft voor wat betreft de vervolgcacties voortvloeiend uit het regionale beleidskader de volgende prioriteiten voor 2019 benoemd:

• *Kansenscan bedrijventerreinen Midden-Limburg*

Nieuw onderzoek naar bedrijventerreinen is nodig. Recent is samen met Ontwikkelingsmaatschappij Limburg een zogeheten Kansenscan bedrijventerreinen Midden-Limburg opgestart. Dit betreft een verkenning van mogelijke locaties voor de aanleg van nieuwe bedrijventerreinen in Midden-Limburg.

• *Regionaal acquisitie-overleg*

Als regiogemeenten gaan we intensiever samenwerken bij het faciliteren van huisvestingsvraagstukken van bedrijven door intensivering van overleg en het uitwerken van een gezamenlijke communicatiestrategie gericht op het uitdragen van de vestigingsmogelijkheden in Midden-Limburg.

• *Gezamenlijk handelingsperspectief supermarktstructuur*

Gemeenten Roerdalen, Leudal, Maasgouw en Echt-Susteren werken een gezamenlijk handelingsperspectief uit met afspraken voor de supermarktstructuur.

• *Monitoring*

Vraag en aanbod worden minimaal jaarlijks gemonitord in verband met tijdige bijstelling en vertrekpunt bij herstructurering of transformatie.

Samenhang met andere werkvelden

Landbouw

Dynamisch voorraadbeheer

VAB's als kans voor startende ondernemers

Huisvesting arbeidsmigranten

Wonen

Huisvesting arbeidsmigranten

Recreatie & Toerisme

Huisvesting arbeidsmigranten

Herbestemming VAB's

Euregionaal

Interreg

Food 2030

Mobiliteit & Infrastructuur

Wegen irt bereikbaarheid

Energie

Het werkveld Energie heeft de afgelopen jaren gewerkt aan de POL uitwerking energie. Dit heeft geleid tot het Programmaplan Energie Midden Limburg. Dit plan is, conform het POL 2014, gebaseerd op de doelstellingen van het Nationaal Klimaatakkoord van 2012. Het Programmaplan Energie Midden Limburg is nog niet bestuurlijk vastgesteld.

In juli van 2018 zijn de hoofdlijnen van het klimaatakkoord door Ed Nijpels, de voorzitter van het Klimaatberaad, aangeboden aan de minister. Het is een breed gedragen antwoord op de vraag hoe we als



Nederland de doelen halen die in het Klimaatakkoord van Parijs zijn afgesproken. Concreet houdt dit in: hoe reduceren wij in 2030 de uitstoot van broeikasgassen met 49%? De doelstellingen van het Energieakkoord 2012 en daarmee het POL zijn daarmee achterhaald. Het programmaplan Energie is een goede basis voor een verdere uitwerking in een Regionale Energie Strategie (RES). Het BO werkveld energie heeft in juni 2018 besloten verder te gaan met de uitwerking van een RES.

Vanuit het klimaatakkoord moeten regio's op korte termijn gaan starten met het opstellen van een RES. In deze strategie worden afspraken over de regionale bijdrage aan de landelijke doelen op het gebied van elektriciteit en gebouwde omgeving concreet: het doel van de RES is een zorgvuldige ruimtelijke inpassing van hernieuwbare energieopwekking met maatschappelijke acceptatie en daarbij aandacht voor de benodigde infrastructuur. Met de RES wordt de samenwerking tussen overheden en hun maatschappelijke partners gestructureerd en wordt de maatschappelijke acceptatie voor de energietransitie bevorderd. De RES vormt één van de bouwstenen voor het omgevingsbeleid in het kader van de nieuwe Omgevingswet.

Proces en planning

Midden-Limburg vormt samen met Noord-Limburg een RES regio. Er is een korte doorlooptijd, alle regio's moeten eind 2019 een concept RES af hebben. Een team bestaande uit medewerkers van gemeenten uit



Noord- en Midden-Limburg en Enexis is begonnen met de voorbereidende werkzaamheden. Na de ondertekening van het klimaatakkoord vindt de formele start van de ontwikkeling van een regionaal gedragen RES plaats. Dit gebeurt middels een vastgestelde 'startnotitie' die getekend is door gemeenten, provincie, waterschap en netbeheerder. De provincie vervult daarin een coördinerende rol. De verwachting is dat de ondertekening in mei

2019 zal plaatsvinden. Vanuit het werkveld Energie worden bestuurders en ambtenaren betrokken bij dit traject. Ook is er in oktober 2018 een toelichting gegeven tijdens het secretarissenoverleg omdat het RES traject een beroep doet op ambtelijke capaciteit. De focus van werkveld energie zal in 2019 volledig gericht zijn op de RES in samenwerking met de genoemde partijen. De structuur van bestuurlijke en ambtelijke overleggen binnen SML zal daarbij voornamelijk gebruikt worden om kennis te delen en fungeren als een klankbordgroep.

Werkveld landbouw en natuur

In december hebben de bestuurders van het werkveld Landbouw en Natuur (LEN) ingestemd met het regionaal programma Landbouw en Natuur. De ontsluiting van dit programma begint steeds meer vorm te krijgen. In dit regionale programma staat een uitvoerige beschrijving van de gezamenlijke identiteit en ambitie, een doorlopende thematische agenda, een uitvoeringsagenda en de beschrijving van de gewenste overlegstructuur. De portefeuillehouders van werkveld landbouw en natuur hebben in dit programma drie prioritaire thema's die in het buitengebied van belang zijn benoemd nl:

- gezonde leefomgeving
- verbindend landschap
- en duurzame bedrijven op duurzame locaties

Daarnaast zijn in het werkveld Landbouw en Natuur afspraken gemaakt over de thema's die in de POL-uitwerking opgenomen moeten worden: samenwerking binnen de regio en met de provincie, schone stallen en latente ruimte, mestverwerking, vrijkomende agrarische bebouwing en agglomeratielandbouw. Deze thema's zijn ook verwerkt in het regionale programma landbouw en natuur. Op dit moment zijn we als programmalijs concreet aan de slag met vrijkomende agrarische bebouwing en binnen de werkgroep schone stallen over intrekings- beleid en latente ruimte.

Vrijkomend agrarisch vastgoed (VAB's)

In de periode tot 2030 stopt naar verwachting veertig tot vijftig procent van de agrarische bedrijven in Midden-Limburg. De helft van de stallen en schuren die hierdoor vrijkomen, komt uiteindelijk leeg te staan, zo blijkt uit onderzoek van Alterra in opdracht van de provincie.



Inclusief de huidige leegstand, komt het op termijn neer op 0,75 miljoen vierkante meter aan leegstaande stallen en schuren. Sinds de start van de schaalvergroting neemt het aantal agrarische bedrijven af, door onder meer matige inkomensperspectieven en het ontbreken van opvolgers in (familie)bedrijven. In een kwart van de vrijgekomen bedrijfsgebouwen zijn de afgelopen jaren niet-agrarische bedrijven gevestigd. Van de vrijgekomen agrarische bebouwing in 2000-2016 staat momenteel ongeveer 158.000 m² bedrijfsgebouwen leeg. Tot aan 2030 komt nog eens 605.000 m² vrij. Aanname is dat de gebouwen met woonfunctie 280.000 m² bewoond blijven en een deel van de bedrijfsgebouwen hergebruikt wordt voor agrarische of niet-agrarische doeleinden. Inclusief de huidige leegstand betekent dat ongeveer 0,75 mln m² aan agrarische bedrijfsgebouwen leeg zal staan in 2030.

Het gaat vooral om grote stallen en schuren die in veel gevallen zijn gebouwd in de periode van de schaalvergroting, vanaf 1965 tot nu. Veel van deze gebouwen bevatten asbest. De grootste leegstand doet zich voor in gebieden met veel veehouderijen, vooral in Midden-Limburg west. Binnen SML hebben we het bij benadering over een op de drie tot vier boerderijen waarvan de stallen en schuren leeg komen. Als deze gebouwen langdurig niet worden onderhouden ziet dat er niet alleen slecht uit, het brengt ook risico's met zich mee voor gezondheid en veiligheid. Bovendien trekt leegstand criminaliteit aan.

Door de portefeuillehouders van het werkveld Landbouw en Natuur is geconstateerd dat er een ernstig probleem is waarbij een oplossing in de integraliteit gevraagd wordt. Mede naar aanleiding van de bovenstaande cijfers is er bestuurlijk absoluut sprake van urgentiebesef waarbij in de context van SML een opgave ligt om dit in samenhang met andere werkvelden aan te pakken. Hierbij gaat het niet alleen over de kwaliteit van het landschap maar is er ook samenhang met ondermijning, klimaatadaptatie en de energietransitie. Samen met de provincie is er een projectplan uitgewerkt, waarvan de uitvoering begin 2019 van start gaat.

Hierbij is de rol van het werkveld afstemming, bewaking en monitoring van de voortgang.

LEEGSTAND BOERDERIJEN

Midden-Limburg

Ontwikkeling

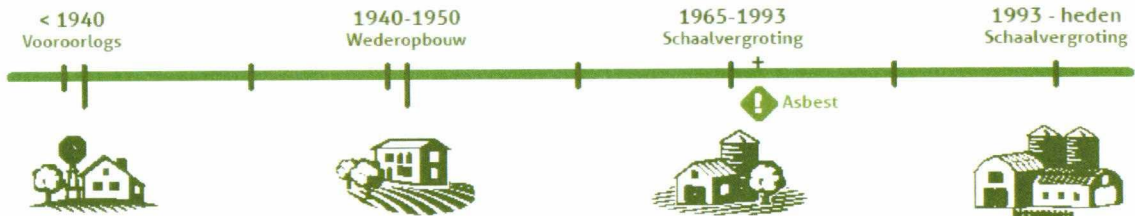

URGENTIE

Forse toename
LEEGSTAND

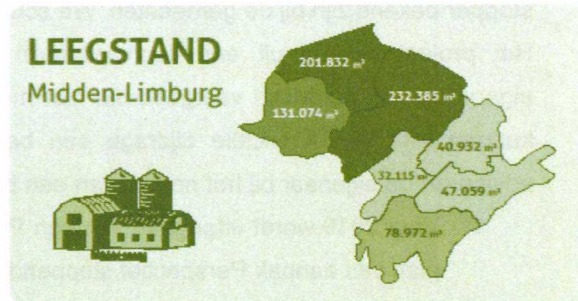

Prognose tot 2030

= Ongeveer $\frac{1}{2}$ hectare (5000 m²)

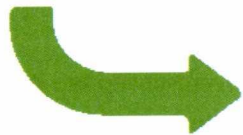

Huidige leegstand	x 32	→	159.000 m ²
Midden-Limburg vrijkomend tot 2030	x 121	→	605.000 m ²
Totale leegstand 2030	x 153 = $\frac{1}{5}$ van het totaal =		764.000 m²

Opgave & Uitdagingen

ER MOET NU IETS GEBEUREN!



Urgentie besef



Wegnemen belemmeringen



Ontwikkelgericht werken



Aanpak

- Bedrijfsgerichte ondersteuning
- Ondersteuningsnetwerk



Zien wij leegstand als kraamkamer voor innovatie binnen Midden-Limburg?



Opties als Denkrichting



Vernieuwende vormen van hergebruik



Energie Biobased Circulair



Nieuwe agro concepten



Maatschappelijk recreatief



Om die reden is het plan van aanpak tot stand gekomen binnen een samenwerking van SML werkveld LeN, de Regio Noord-Limburg en de provincie. Het project start in ieder geval met een gesprek met een ondernemer. Afhankelijk van de situatie waarin bedrijf en de eigenaren van het bedrijf zich bevinden, kan een meer zakelijk of een juiste meer persoonlijk getint gesprek het meest functioneel zijn. Het is van belang dat ook alle andere partijen die invloed uitoefenen op de agrariër zijn aangehaakt. Er zal een expertteam beschikbaar zijn om belemmeringen en/of hulpvragen te kunnen oppakken.

Doorkijk 2019

In de 1^e helft van 2019 zal een uitvoeringsorganisatie worden ingericht. Onderwerpen als asbestsanering, herbestemming/ sloop, werk naar werk constructies, fiscaliteit, sociaalpsychologische begeleiding en restschuld zijn zaken die hierbij aan de orde kunnen komen. Er zullen in ieder geval door onafhankelijke coaches gesprekken gevoerd worden met die ondernemers die op basis van de geurbelasting en als stopper bekend zijn bij de gemeenten. We schatten dit aantal op 150 gesprekken in 2019 en 2020.

Het project bestaat uit een kennisplatform en een ondersteuningsarrangement en is bedoeld voor eigenaren van agrarisch vastgoed die niet meer voor agrarische doeleinden gebruikt worden. Eigenaren kunnen met een financiële bijdrage een beroep doen op de deskundigenpool. Zij ondersteunen en adviseren de eigenaar bij het nemen van een beslissing over herbestemming.

1. Voor 2019 wordt uitgegaan van een Provinciale bijdrage van € 300.000 voor de uitvoering van het plan van aanpak Perspectief stoppende agrarische ondernemers. Deze gelden worden vrijgemaakt middels een verzoek om subsidie vanuit de Regio Noord- en Midden-Limburg. De gemeente Nederweert zal hiervoor als loket functioneren;
2. Voor 2020 ligt bij Provincie Limburg nog een inspanningsverplichting om een beroep te doen op procesgeld bij LNV om ook in 2020 de handelingswijze zoals opgenomen in het Plan van aanpak voor te zetten. Hierbij wordt voorsnog uitgegaan van een identieke bijdrage als voor 2019, zijnde €300.000,-

Handvat kernkwaliteiten landschap Midden-Limburg

In de Ambitie Regionaal Programma LEN wordt de vraag om te komen tot een handvat formeel bekrachtigd. Onderliggende redenen om ontwikkelingen met ruimtelijke kwaliteit te stimuleren is omdat een aantrekkelijk woon- en leefomgeving een voorwaarde is om werkgelegenheid aan te trekken en omdat er een belang is bij de kwaliteit van het landschap vanuit toeristisch recreatief oogpunt terwijl snelle ontwikkelingen het landschap momenteel onder druk zetten.

De kernkwaliteiten van het landschap zijn de waarden van het landschap die zorgen voor herkenbaarheid en onderscheid van de landschapstypen. Bij nieuwe ontwikkelingen (b.v. bouwen van stallen, plaatsen van windmolens en zonnevelden) moet rekening worden gehouden met de kernkwaliteiten van het landschap. Het werken met de kernkwaliteiten wordt nu vaak als lastig ervaren. Het op te stellen Handvat Kernkwaliteiten Midden-Limburg west biedt een handreiking voor initiatiefnemers van nieuwe ruimtelijke ontwikkelingen om antwoord te geven op de vraag hoe het initiatief past in het landschap.

Doorkijk 2019

De gemeenten Weert, Nederweert en Leudal gaan hiermee in 2019 samen met de provincie aan de slag. Het handvat biedt initiatiefnemers de mogelijkheid om landschappelijke kernkwaliteiten van meet af aan te betrekken bij het ontwerpen en ontwikkelen van plannen. De initiatiefnemer geeft daarbij aan op welke wijze de ontwikkeling zorgt voor het behoud of de ontwikkeling van de aanwezige kernkwaliteiten en hoe eventuele negatieve effecten worden gecompenseerd. Dit alles om bij te dragen aan de kwaliteiten van het Midden-Limburgse landschap. Het handvat is tevens bruikbaar als bouwsteen voor van de omgevingsvisie buitengebied en loopt vooruit op de Omgevingswet, die in 2021 van kracht wordt.

FoodNL

Op woensdag 10 oktober gaven de regio's AgriFood Capital Greenport Regio Venlo (incl. SML werkveld LeN) en Regio Foodvalley in Brussel het startschot voor een intensieve samenwerking. Dit gebeurt onder de werknaam FoodNL. De voedselregio's Greenport Regio Venlo, Regio Foodvalley en AgriFood Capital vertegenwoordigen de gehele keten van voedselproductie en lobbyen en profileerden zich tot dusver elk apart in Brussel, terwijl ze dezelfde boodschap met andere woorden verkondigden. Vandaar dat vorig jaar tijdens een bijeenkomst in het Europe Parlement, waarbij de regio's te gast waren bij Europarlementariërs, bestuurlijk is afgesproken om gezamenlijk op te trekken.

Doorkijk 2019

Op dit moment wordt door de regio's een concreet actieplan voor 2019-2020 opgesteld. Grofweg is een driedeling gemaakt van activiteiten waarmee Food NL aan de slag gaat, te weten:

1. Majeure uitvoeringsprojecten die invulling geven aan de opgave Food NL
2. (Mede) organiseren van 1 high level event per jaar
3. Lobby op wet, regelgeving, beleid en (financiering)programma's

Door samenwerking kunnen robuuste projecten worden opgepakt en kan een serieuze bijdrage aan voedselbeleid en de Food 2030 strategie worden geleverd op nationaal en Europees niveau.

Samenhang met andere werkvelden

Economie en energie

- dynamisch voorraadbeheer
- huisvesting arbeidsmigranten
- VAB's als kans voor startende ondernemers
- buitengebied waarin de energietransitie moet plaatsvinden o.a. zonneweides en windenergie

Wonen

- huisvesting arbeidsmigranten
- herbestemming VAB's
- woontitel voormalige agrarische bedrijfswoningen

Recreatie & Toerisme

- huisvesting arbeidsmigranten
- herbestemming VAB's

Euregionaal

- Food 2030

- Intereg

Mobiliteit & Infrastructuur

- landbouwroutes i.r.t. recreatief medegebruik

Werkveld Mobiliteit & Infrastructuur

Vanuit het werkveld zijn over de afgelopen periode een aantal highlights te benoemen:

- Op basis van de regionale subsidieaanvraag 2018 van het RMO heeft de provincie 0,7 miljoen Euro cofinanciering beschikbaar gesteld;
- Het RMO, Roermond, Roerdalen, Wegberg en Mönchengladbach hebben een Euregionale subsidieaanvraag naar een haalbaarheidsstudie voor een fietsverbinding tussen Roermond en Mönchengladbach voorbereid;
- Door Rijkswaterstaat, provincie, RMO's en gemeenten zijn verbetermaatregelen onderzocht voor de omleidingsroutes bij calamiteiten rondom het knooppunt A2/A73 Het Vonderen tot aan knooppunt Kerensheide. Dit in het kader van het project Bottlenext;
- De gemeenten hebben in het regionale verkeerseducatie en -gedrag programma meerdere projecten samen uitgevoerd;
- Er is een No-Regret Maatregelpakket opgesteld en reeds op delen door de provincie Limburg en de regio uitgevoerd in het kader van de A2 Weert-Eindhoven binnen Smartwayz;
- Het RMO heeft bijdragen geleverd aan verschillende bijeenkomsten in het kader van het Provinciale Mobiliteitsplan en de Governance rondom mobiliteit in Limburg;
- Als pilot uitwerking in het kader van het Provinciale Mobiliteitsplan is deelgenomen aan meerdere gebiedsverkenningssessies in het kader van de N266 Randweg Nederweert;
- Samen met het Rijk wordt de reactivering van het traject Hamont-Weert voor personentreinen onderzocht;
- Er wordt geprobeerd GOML gelden te herbestemmen aan een ontbrekende snelfietsroute-schakel in Horn zoals opgenomen in onze Strategische Investeringsagenda binnen SML;
- Samen met de provincie en andere organisaties wordt gewerkt aan een integrale werkwijze op het gebied van verkeersveiligheid in relatie tot engineering, education en enforcement;
- Het RMO heeft een grensoverschrijdende ambtelijke netwerkmiddag georganiseerd tussen Midden-Limburgse en Vlaamse buurgemeenten;
- Er wordt samen met de gemeenten Leudal en Roermond gewerkt aan een haalbaarheidsstudie naar een snelle fietsroute via de Maasbrug-Station Roermond en de Meinweg;
- Er ligt een Euregionaal voorstel voor een reguliere grensoverschrijdende buslijn tussen Duitsland en Roermond bij de provincie Limburg ter reactie;
- Het RMO heeft bijdragen geleverd aan verschillende bijeenkomsten in het kader van de Nationale Omgevingsvisie en de Provinciale Omgevingsvisie;

- De regio trekt samen met de gemeenten Cranendonck en Venlo, de Natuur- en Milieufederatie en de provincie samen op in het dossier IJzeren Rijn in het kader van de Vlaamse zogenaamde 3RX variant.

Werkveld Euregionale samenwerking

De speerpunten voor de Euregio zijn als volgt: het verminderen van de grensbarrières voor leven, werken, ondernemen en studeren in de Euregio en het versterken van de identiteit van het gebied als samenhangende regio. Met eigen projectinitiatieven, zoals Euregio-Xperience en het Grensinfopunt, maar ook met de Europese subsidiemogelijkheden vanuit INTEREG, Euregionale kaderprojecten (tot € 50.000) en miniprojecten, zet de Euregio zich in om deze hoofddoelen te bereiken.

Midden-Limburg heeft haar regionale doelen benoemd en onderbouwd in de strategische investeringsagenda. Deze agenda raakt op een aantal punten onderwerpen die ook benoemd zijn in de Public Affairs-agenda van de regio Venlo. Denk hierbij aan de grensoverschrijdende arbeidsmarkt, de vrijetijdseconomie en infrastructuur. Door middel van de bestuursopdracht Noord- en Midden-Limburg kan op deze onderwerpen samenwerking worden gezocht, voor wat betreft grensoverschrijdend beleid.

In 2018 heeft het werkveld zich voornamelijk toegelegd op in het in stand houden van de eerder gelegde verbindingen en netwerken. In dit kader zijn voor het vierde jaar op rij de Open Days te Brussel – tegenwoordig “The European Week of Regions and Cities (EWRC)” – bijgewoond door een delegatie uit Midden- en Noord-Limburg.



European Committee of the Regions

Het werkveld Euregionale Samenwerking is sinds deze editie nauwer betrokken bij de organisatie van deze EWRC, om mede de belangen van SML te behartigen en het programma ook voor Midden-Limburg relevant(er) te maken. Op 26 juni werd hiervoor een ambtelijke introductiebijeenkomst belegd, waarvoor ook de ambtenaren vanuit SML waren uitgenodigd.

Het doel van dit driedaags werkprogramma is om de samenhang van regionale doelstellingen t.o.v. de EU-doelstellingen te vergroten. Het programma bestond uit onder andere een bezoek aan het Europees Parlement met een rondleiding en een gesprek met de Limburgse Europarlementariër Jeroen Lenaers en

een bezoek aan de 'Limburgse afdeling' in het Huis van de Nederlandse Provincies met een presentatie over de regionale werkzaamheden in Brussel.

Collega's uit beide regio's kunnen naast de vele informatieve workshops van dit evenement zelf ook ervaren wat de regio doet in Brussel en kennismaken met verschillende Brusselse actoren die voor de regio Noord- en Midden-Limburg van belang zijn. Daarnaast reflecteren de deelnemers wat ze tijdens de workshops hebben geleerd, delen ze kennis met elkaar en vergroten ze het onderlinge netwerk binnen de regio. De regionale samenwerking is een netwerkorganisatie en dit type activiteiten draagt bij aan een nóg sterkere samenwerking, omdat de collega's elkaar beter leren kennen en de onderlinge lijnen korter worden. Daarmee past deze activiteit in de uitvoering van de Public Affairs-strategie regio-Venlo én de Bestuursopdracht Internationale Zaken Noord- en Midden-Limburg.

Daarnaast hebben de deelnemers ervaren dat er vanuit de regio meer gebruik kan worden gemaakt van de faciliteiten en de mogelijkheden die de provincie Limburg biedt: niet alleen in praktisch opzicht, maar ook waar het gaat om de bundeling van krachten en van mogelijke gemeenschappelijke belangen. Als Midden-Limburg kunnen en moeten we meer samen optrekken met de provincie Limburg, zeker als we zaken – denk aan subsidies of beleidsbeïnvloeding – geregeld willen krijgen over de grenzen heen, met name in Brussel.

Tot slot, iets dat niet meteen met Euregionale samenwerking als zodanig te maken heeft, maar wel de moeite van het vermelden waard is als een concreet voorbeeld van samenwerking die reeds in een vergevorderd stadium is en die tijdens de EWRC beklonken is: Agrofood (zie werkveld Landbouw en Natuur). Op woensdag 10 oktober heeft GreenPort Venlo (en Midden-Limburg) in samenwerking met Agrofood Capital (Noord-Oost Brabant) en Food Valley (Ede-Wageningen) de handen ineengeslagen. Drie regio's die complementair aan elkaar zijn en samen een ijzersterke combinatie vormen onder het motto "Eén ecosysteem, één Europese Agenda". Het doel van deze alliantie is om meer lobbykracht in Brussel en meer investeringen naar Zuid-Oost-Nederland te kunnen halen. Onder toezien oog van Europarlementariërs Lambert van Nistelrooij en Jan Huitema tekenden de bestuurlijke trekkers van de voedselregio's symbolisch de samenwerking. De samenwerking zal voor 2019 een concreet plan van aanpak opstellen.

Doorkijk 2019

Samen met de regio Noord-Limburg zijn afspraken gemaakt hoe en op welke manier gezamenlijke opgaves opgepakt kunnen worden. Hiermee krijgt de bestuursopdracht Internationale Zaken dan ook daadwerkelijk inhoud en invulling.

Met een Limburgse staatssecretaris Binnenlandse Zaken en Koninkrijksrelaties, de heer Raymond Knops, worden er weer nieuwe deuren geopend om onze regio ook in Den Haag duidelijker op het netvlies te krijgen. Samen met de regio Venlo zal bekeken worden hoe en op welke wijze wij als regio meer "voet aan de grond krijgen" in Den Haag. Een van de denkrichtingen hierin is een gezamenlijke deelname aan de

zogenoemde Limburgborrels, ook in Brussel. Tevens bestaat het voornemen om staatssecretaris Knops uit te nodigen voor een werkbezoek.

Ook zal er in 2019 wederom, na het succes van het voorbije jaar, nauw samengewerkt gaan worden in de voorbereiding van de EWRC in Brussel. Op deze manier wil het werkveld ervoor zorgen dat deze EWRC nog interessanter en relevanter wordt voor Midden-Limburg.

Werkveld Recreatie & Toerisme

In het SML werkveld Recreatie & Toerisme zijn 8 verschillende bouwstenen benoemd. De bereikte resultaten zullen per bouwsteen kort aangegeven worden.

1. Dynamisch Voorraadbeheer

- *Marktverkenning Hotels*

De provinciale marktverkenning voor Hotels is afgerond. Dit onderzoek is een handvat voor de regionale afstemming / toetsing van nieuwe initiatieven door de Werkgroep Dynamisch Voorraadbeheer en een bouwsteen voor het opstellen van de regionale toeristisch recreatieve visie Midden-Limburg / POL-uitwerking.

Alle gemeenten hebben gegevens voor de inventarisatie van de planvoorraad aangeleverd. Hiermee is een beeld van de hotelmarkt ontstaan met als ijkpunt medio 2017 (= nulmeting).

De provincie wenst bij nieuwe ontwikkelingen een goede onderbouwing van de marktruimte en de locatiekeuze en verlangt regionale afstemming. Het hotelonderzoek is een referentie voor het beoordelen van nieuwe initiatieven.

- *Werkgroep Dynamisch Voorraadbeheer*

De werkgroep bestaat uit RO-specialisten van de gemeenten en kan maandelijks bijeen geroepen worden zodra er initiatieven aangereikt worden welke volgens de provincie regionaal afgestemd dienen te worden. Er zijn 2 initiatieven op deze wijze regionaal afgestemd in 2018:

- Van der Valk Hotel (Weert)
- Groepsaccommodatie De Bandert (Echt)

- *Monitoring*

Er is nog geen aanzet gemaakt voor een opzet van een monitoringsysteem.

2. Recreatieve visie

De werkgroep Recreatieve Visie heeft de opdrachtbeschrijving voor het opstellen van een regionale toeristisch recreatieve visie uitgewerkt in 3 concrete deelproducten :

1. Toeristisch Recreatieve Visie;
2. Uitvoeringsprogramma en
3. Afwegingskader

De opdracht is namens de regio Midden-Limburg verstrekt aan Oosterman Vrijtijdszaken / BVR.

In diverse werksessies (ambtelijk, bestuurlijk, stakeholders) is informatie opgehaald en is de conceptvisie besproken. De visie wordt begin 2019 opgeleverd en aan de gemeenten en provincie aangeboden. De recreatieve visie is een onderdeel van de regionale POL-uitwerking.

3. Versterking dagrecreatie

Na de eerder uitgevoerde inventarisatie van alle dagrecreatieve objecten in de regio en 100 km er omheen (incl. België en Duitsland), is opdracht verleend voor het uitvoeren van een acquisitietraject voor m.n. nieuwe dagrecreatieve ontwikkelingen. Dit acquisitietraject heeft geleid tot een contact, die op zoek is naar een locatie voor zijn dagattractie met als thema luchtvaart. Aan alle gemeenten in Midden-Limburg is de vraag gesteld of er ruimte en interesse is om een dergelijke toeristische trekker te laten landen. Vier gemeenten (Maasgouw, Leudal, Roermond en Roerdalen) hebben mogelijke locaties voorgedragen. Mocht de initiatiefnemer geïnteresseerd zijn in één van deze opties, dan zal deze worden uitgewerkt en aan de provincie ondersteuning worden gevraagd om dit te kunnen realiseren.

4. Vitaliteit Verblifsrecreatie

Samen met de provincie is een Plan van Aanpak Vitalisering Verblifsrecreatie Limburg opgesteld.

De provincie heeft gedurende één jaar een pilot "Vitalisering Verblifsrecreatie" uitgevoerd en heeft hiervoor een vitaliteitsmanager verblifsrecreatie vrijgemaakt om aan de slag te gaan met het verbeteren van de kwaliteit op recreatieparken (oa in de gemeente Maasgouw en Roerdalen). Met deze pilot is ervaring opgedaan met de voorgestelde aanpak, geëxperimenteerd met de instrumenten en achterhaald aan welke instrumenten het meeste behoefte is.

Gezien de situatie in Midden-Limburg, waarin niet alle gemeenten een vitaliteitsprobleem in de verblifsrecreatie hebben, zal het traject vervolgd worden met een project waarin twee gemeenten (Roerdalen en Maasgouw) samenwerken om de verblifsrecreatie in hun gemeenten een kwaliteitsimpuls te geven.

Er is vanuit het werkveld Recreatie & Toerisme een overleg opgestart met de ambtelijke trekkers van de SML-werkvelden Wonen en Economie om het probleem van de huisvesting van arbeidsmigranten op vakantieparken aan te pakken. Doel is om onrechtmatig gebruik van vakantiewoningen op recreatieparken aan te pakken, maar hiervoor moet wel een oplossing voor de huisvesting van arbeidsmigranten geleverd worden.



5. Ondernemers

De R&T-ondernemers hebben zich georganiseerd en fungeren als een klankbordgroep voor de overheid. In 2018 zijn zij actief betrokken bij het opstellen van de recreatieve visie.

Het ondernemersnetwerk heeft in haar Manifest aangegeven te streven naar eenduidig toeristisch beleid voor de regio Midden-Limburg. Eén van de punten die zij hierbij aanstippen is de afstemming van de toeristenbelasting. Er is overleg opgestart om te kijken of en op welke wijze dit geüniformeerd kan worden.

6. Promotie

De provincie heeft gekozen om een nieuwe koers in te zetten om Limburg te promoten. De regio moet hierop aansluiten met doelgerichte thematische campagnes. Er is een klankbordgroep opgericht waarin gemeente Maasgouw en gemeente Weert deelnemen namens de regio. Provincie heeft inmiddels de nieuwe toeristische marketingstrategie en het bijbehorende governance-model vastgesteld. Er wordt nu aan het uitvoeringsplan gewerkt.

7. Recreatieve Infrastructuur

Er is een concept-projectvoorstel/ambitieplan opgesteld voor Mountainbikeroutes.

De ambitie is een hoogwaardig regionaal MTB netwerk. Dit is een hoge ambitie en niet op korte termijn te realiseren. Op korte termijn moet daarom ingestoken worden op het benutten van kansen voor de aanleg van nieuwe of verbetering van bestaande MTB routes en aanhaking aan routes net over de grens (België en Zuid-Oost Brabant). De realisatie zal dus gefaseerd in de tijd plaats moeten vinden.

Afhankelijk van de financieringsmogelijkheden en het draagvlak bij de MTB-verenigingen kan er in de 1^e fase een 1^e deel van het routenetwerk gerealiseerd worden waarbij gestreefd wordt om een kwalitatief zo hoogwaardig mogelijk netwerk (5 sterren) te realiseren.

De provincie staat positief tegenover het plan onder voorwaarde dat bij de aanleg en beheer zoveel mogelijk verantwoordelijkheid bij verenigingen wordt gelegd. Qua ambitie –ook met het oog op de financierbaarheid nu de beschikbare middelen nagenoeg op zijn– is het raadzaam om met 2 routes als pilot te beginnen.

Jaarrekening

SML heeft een exploitatiebudget van € 0,60 per inwoner. Voor 2018 is uitgegaan van de inwonerstand per 01-01-2016. Daarmee komt SML op een werkbudget van € 142.500,- ter financiering van het coördinerende Regiobureau, een (digitaal) backoffice, communicatie-uitingen, huisvesting, vergaderingen en het organiseren van bijeenkomsten.

Middelen exploitatie

2018					
Gebiedspartner	Aantal inwoners		Procesmiddelen		
	per 1-1-2016			Afgerond	
Roermond	57.010	€	34.206	€	34.500
Weert	49.100	€	29.460	€	29.500
Leudal	36.140	€	21.684	€	22.000
Echt-Susteren	31.943	€	19.166	€	19.500
Maasgouw	23.757	€	14.254	€	14.500
Roerdalen	20.686	€	12.412	€	12.500
Nederweert	16.793	€	10.076	€	10.000
Totaal	235.429	€	141.257	€	142.500

Aanwending exploitatie

	Begroot	Werkelijk	Resultaat
1. Personele kosten	€ 112.000	€ 112.244	€ - 244
2. Communicatiekosten	€ 5.000	€ 5.085	€ - 85
a. Nieuwsbrieven	1.000	425	575
b. Website	2.000	4.100	- 2.100
c. (Her)Positioneringskosten Agenda van M-L	2.000	560	1.440
3. Netwerkversterking	€ 18.500	€ 14.749	€ 3.751
a. Digitaal Netwerkkantoor	3.000	3.235	- 235
b. Kennis- en gemeentetour	4.000	4.626	- 626
c. Regiodialoog	3.000	0	3.000
d. Avond van Midden-Limburg	6.000	5.388	612
e. Evaluatie SML	1.500	1.500	0
f. Integraal bestuurlijk overleg	1.000	0	1.000

4. Overig	€ 7.000	€ 424	€ 6.576
a. Huisvesting & ICT	3.000	0	3.000
b. Vergaderkosten	1.000	424	576
c. Onvoorzien	2.000	0	2.000
d. Reservering algemeen	1.000	0	1.000
Totaal	€ 142.500	€ 132.502	€ 9.998

Toelichting personele kosten

Het Regiobureau heeft ondersteunende, faciliterende en coördinerende werkzaamheden uitgevoerd ten behoeve van de werkvelden, alsmede ten behoeve van de Netwerksamenwerking als geheel. De uitgaven zijn iets hoger uitgevallen in verband salarisindexatie die niet was begroot.

Toelichting communicatiekosten

Bij de website zijn de kosten opgenomen die – tot nu toe – zijn gemaakt voor het communicatieplan, waar de website naar alle waarschijnlijkheid een onderdeel van gaat uitmaken. Dat verklaart de overschrijding op dit onderdeel van de communicatiekosten. Een (her)positionering van de Agenda voor Midden-Limburg was nog niet noodzakelijk, maar wel zijn er kosten gemaakt voor een drukken van boekjes over de Strategische Investeringsagenda aangezien deze op waren.

Toelichting kosten netwerkversterking

Bij het digitaal Netwerkkantoor staan de kosten van Alfresco vermeld. Alfresco is de opvolger van het multifunctionele Viasdesk, dat uit besparingsoverweging in 2016 is omgezet naar een online archief binnen Alfresco voor betrokkenen in de SML werkvelden.

In 2018 zijn twee SML Kennistours georganiseerd (Vrijkomende Agrarische Bebouwing en Arbeidsmigranten) waardoor de kosten iets hoger zijn uitgevallen dan geraamd. Het gaat bij de Kennistour niet alleen om thematische kennisdeling faciliteren, maar ook zorgen voor een betere kennismaking met de overige gemeenten. De inhoudelijke voorbereiding van de tour ligt in handen van de gemeenten. Het SML Regiobureau zorgt voor de procesmatige organisatie van de tour.

In het kader van Netwerkversterking is ook een Avond van Midden-Limburg georganiseerd op 6 september. Deze avond was samen georganiseerd met Keyport2020 en OML en had onder meer als doel om de (nieuwe) raadsleden wegwijs te maken in de wereld van deze drie organisaties. Voorts diende deze bijeenkomst als netwerkevent voor raadsleden en bestuurders in Midden-Limburg.

In het kader van de doorontwikkeling/evaluatie SML is begin 2018 onderzoeksbureau Moventem gevraagd mee te denken over de samenwerking in Midden-Limburg en hoe deze een stap verder kan worden gebracht. De input hiervan is gebruikt in het zogenaamde Whitepaper.

Een regiodialoog met de Provincie heeft dit jaar niet plaatsgevonden.

Integraal bestuurlijk overleg heeft in 2018 wel plaatsgevonden. Het SML Netwerkberaad en de bestuurlijke werkveldtrekkers hebben meermaals met elkaar vergaderd. Extra kosten zijn hier evenwel niet uit ontstaan.

Toelichting overige kosten

In de huisvesting van het SML Regiobureau is door de gemeente Roermond voorzien, waarbij conform het netwerkprincipe geen kosten in rekening zijn gebracht. Verder vallen onder deze begrotingspost de vergaderkosten en was hier een bedrag voor onvoorziene uitgaven en een reservering opgenomen.

Voorgesteld wordt om het positieve resultaat van de exploitatierekening ad € 9.998,- toe te voegen aan de SML voorziening.

Voorziening

Stand 01-01-18	Saldo onttrekking	Saldo vermeerdering	Stand 31-12-18
€ 114.421,24	€ 14.237,73	€ 9.997,53	€ 110.181,04

Toelichting voorziening

In de voorziening was per 01-01-2018 nog € 114.421,24 beschikbaar. Dit bedrag is afkomstig uit het positieve resultaat op de exploitatierekening van de afgelopen jaren, een lager uitvallende bijdrage aan Keyport 2020 in 2015 i.v.m. het toetreden van Cranendonk (besparing: € 17.000,-), alsmede niet (geheel) aangewende middelen uit de voorziening die geormerkt waren voor transitiekosten GOML/SML.

Onttrokken is ten behoeven van POL 2014 € 8.733,45 en € 5.504,28 voor de Transitie atlas. Voorts is het exploitatieoverschot 2018 ad € 9.997,53 toegevoegd aan de voorziening. Daardoor is er nu een totaalbedrag van € 110.181,04 in de voorziening. Hiervan is € 27.888,- geormerkt voor de POL uitwerking. Van de resterende bedrag is € 17.500,- gereserveerd voor de evaluatie en doorontwikkeling SML die in 2019 wordt uitgevoerd. De overige middelen uit de voorziening ad € 64.793,- zijn niet specifiek gelabeld.

SAMEN SML
SAMEN WERKEN WERKT!
SAMENWERKING MIDDEN-LIMBURG



gemeente **Roermond**

8000AZ00950
R K14 R9 4 Z2 INTRA



Port betaald
Port Payé
Pays-Bas

Postbus 900
6040 AX Roermond

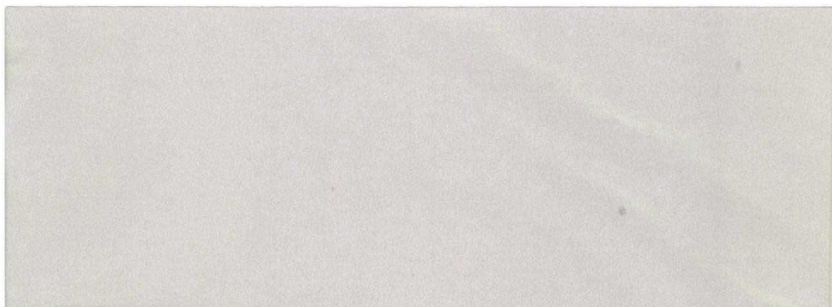

F00 - 998568-D8

